

Deiliskipulag Skólavörðuholts samþykkt af borgarráði 13. nóvember 2001 og auglýst í B-deild Stjórnartíðinda 17. maí 2002, mkv. 1:1000

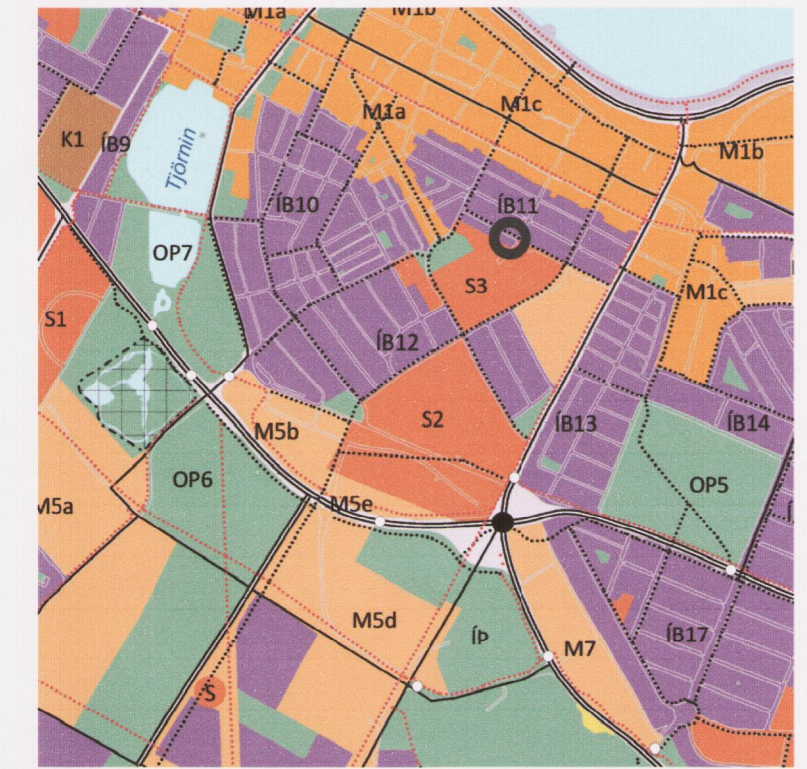

ÁÐALSKIPULAG REYKJAVÍKUR 2010-2030, 1:20.000
STADSETNING

	Deiliskipulagsmörk
	Lóðarmörk
	Byggingareitur
	Gróður / græn svæði
	Göngusvæði
	Innkeyrsia / útkeyrsla
	Ákvæði um gróður innan lóðar
	Afmörkun deiliskipulagsbreytingar

Deiliskipulagsbreyting þessi sem fengið hefur meðferð í samræmi við ákvæði 2. mgr. 43. gr. skipulagstaga nr. 123/2010 var samþykkt
Vá *embættis skipulagsfullnúa*
þann 20. febr. 2015

Tillagan var greiddarkynnt frá 16. jan. 2015 með athugasemda-
frest til 13. febr. 2015.

Auglýsing um gildistöku breytingarinnar var birt í B-deild Stjórnartíðinda
þann 16. mars 2015

Björn Atelmann

SKÓLAVÖRÐUHOLT

BREYTING Á DEILISKIPULAGI SKÓLAVÖRÐUHOLTS VEGNA LÓÐAR 14a VÍÐ BERGÞÓRUGÖTU

mkv.: 1:1000, 1:200 á A2 blaði
dagsetn.: 9.1.2015

KRADS

Klapparstíg 16, 1.hæð
Kt. 610906-0790
sími: 534 03 20 - Email: krassi@krads.info

Hönnunarstjóri:
Kristján Eggertsson, kt.: 150873-5769
Klapparstígur 16, jarðhæð. 101 Rvk.
Sími: 534 03 20

Verk Teikn. Breyting

GREINARGERÐ

Breytingin felst í enduruppbyggingu þaks með hækkun mænis um allt að 50 cm, einum kvisti á norðurhlíð og 2 kvistum á suðurhlíð þaks fjölbýlishúss á lóð nr. 14A við Bergþórugötu, sbr. meðfylgjandi skýringarteikningum.

Landnotkun er íbúðasvæði. Í gildi er deiliskipulag Skólavörðuholts samþykkt 13. nóvember 2001 í Borgarráði Reykjavíkur og auglýst í B-deild Stjórnartíðinda 17. maí 2002. Engir skilmálar fylgja deiliskipulaginu varðandi íbúðarhúsin meðfram Bergþórugötu, því eru engar heimildir um uppbyggingu á lóðunum og verður að skoða allar breytingar á húsunum sem deiliskipulagsbreytingar. Húsið að Bergþórugötu 14A er þrjúflöt og stendur í röð íbúðarhúsa sunnanmegin Bergþórugötu. Bilastæði Tækniskólans sífta röðina í sundur þar sem lóðirnar Bergþórugata 10 og 12 voru fyrir all löngu sameinaðar lóð Tækniskólans. Húsin sunnan við Bergþórugötu eru tvær til þrjár hæðir, sum með nýtleigri rishæð og kvistum.

Húsið er hannað af Pétri Ingimundarsyni árið 1936. Það er gott dæmi um borgarhús frá fyrri hluta 20. aldar, þar sem gluggar í stigahúsi greina sig frá öðrum gluggum og gott samræmi er í hlutföllum hússins.

SKILMÁLAR

Heimilt er að hækka mæni þannig að hæð frá steyptri gólfplötu ofan á mæni verði 3 metrar, þ.e.a.s. hækkun um allt að 50 cm yfir núvarandi mænishæð. Heimilt er að byggja tvo kvisti á suðurhlíð og einn kvist á norðurhlíð þaksins. Kvistirnir skulu falla vel að byggingarstíl hússins, hafa netta og finlega þakkanta og fylgja skýringarteikningum á uppdrætti þessum þar sem megin línur í gluggasettingu byggingarinnar eru virtar. Kvistirnir mega ekki ná yfir meira en 2/3 hluta af breidd þaksins. Kvistir skulu staðsettir amk. 80 cm innan við útvaggi að götu og garði. Þeir mega ekki vera nær út veggjum til hlíðanna (lóðarmörkum) sín hvoru megin en u.þ.b. einum metra.

Heimilt er að vera með svalir á rishæð að sunnan, en þær mega þó ekki skaga út fyrir þakbrún. Svalir þurfa að vera í samræmi við byggingarstíl hússins og handrið þeirra skal vera opið rimlahandrið úr stáli.

Að öðru leyti gildir deiliskipulag Skólavörðuholts sem samþykkt var í borgarráði borgarráði 13. nóvember 2001 og birt í B-deild Stjórnartíðinda 17. maí 2002.

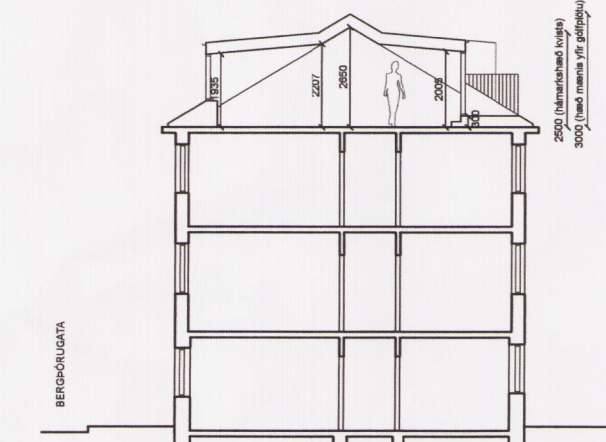

Kennisnið, 1:100 - Eftir hækkun mænis og viðbætur kvista

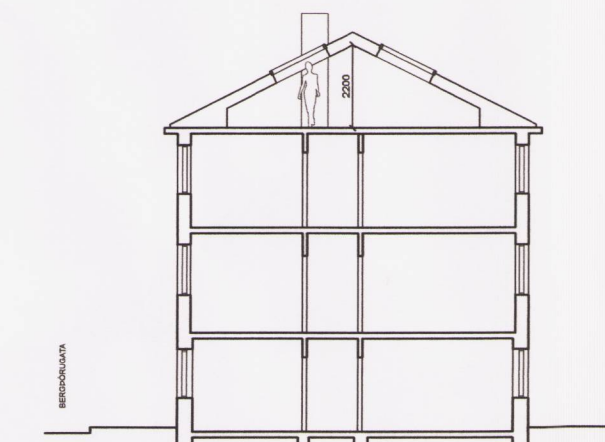

Kennisnið, 1:100 - Núverandi ástand



Útlit norður, 1:100 - Eftir hækkun mænis og viðbætur kvista



Útlit norður, 1:100 - Núverandi ástand

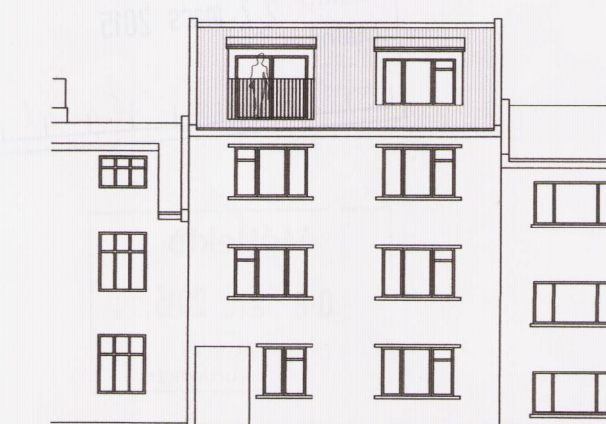

Útlit suður, 1:100 - Eftir hækkun mænis og viðbætur kvista



Útlit suður, 1:100 - Núverandi ástand