

NORÐURSTÍGSREITUR 1.132.0 - VESTURGATA - ÆGISGATA - TRYGGVAGATA - NORÐURSTÍGUR



NÚVERANDI FYRIRKOMULAG 1:500



DEILISKIPULAGSUPPRÁTTUR 1:500

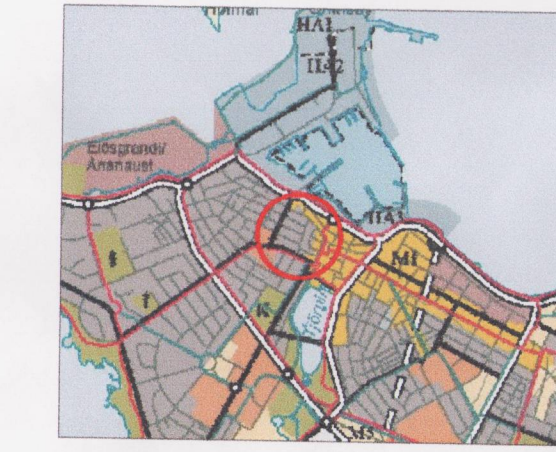

Adalskipulag Reykjavíkur 2001-2024

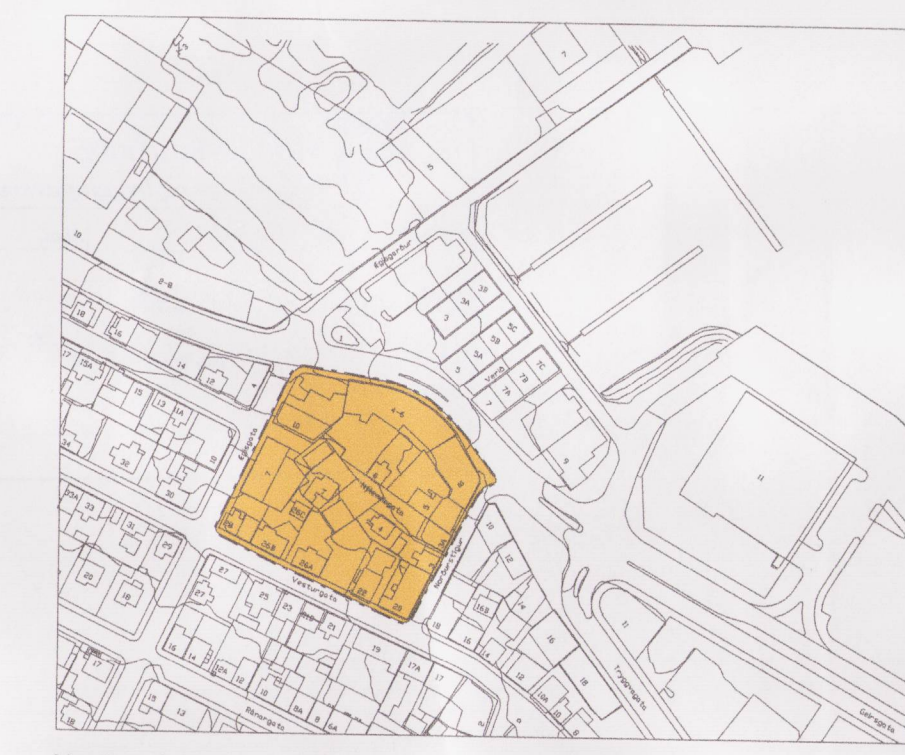

Norðurstígsreitir 1.132.0

NÚVERANDI ÁSTAND					SKILMÁLAR FYRIR HVERJA LÖÐ						
REITIR	BYGGINGAR LIPPUR/ARPTAL	LÖÐ M ²	BYGGI M ²	NYT.HL	LÖÐ M ²	BYGGI M ²	NÍÐURBUP M ²	BYGGI M ²	NYT.HL	FÖLDI HÆÐA r.p.	STADGREINIREITUR 1.132.0 - SKYRINGAR
Vesturgata 20	1917	288,0	788,0	2,70	288	788,0		788,0	2,7		Hönnuður: Finnur Ó. Thorbiörnson arkitekti. Ekki er gert ráð fyrir stækkun á húsinu, en móðurrík er lútt fyrir svæði á eftir það hás búsastæðingur. Lagi er til að stórástak verið gert til að bæta útlit löðar og vestríðis húsa. Aðkomu að bakhlöð hússins er um 2x10m langa umferðarkvæð samkv. samningi frá 1939. Eftirlit er að löð verði sett milli hússina nr. 20 og 22 og hlið og girðing út við Vesturgötu.
Vesturgata 22	1881	309,0	473,0	1,52	309	473,0		473,0	1,5		Ekki er gert ráð fyrir stækkun á húsinu en lagt til að umhverfi hússins verði bætt. Núverandi kvæð um umferðarreit Vesturgötu 20 er viðhaldið í deiliskipulagi.
Vesturgata 24	Áauð löð	346,0	0,0		151	162,5		162,5	1,1	2h + ris + kj	Vesturgata 24 er að löð 1 dag - Lagi er til að hluti löðar verði borgarland með 4 blástæðum, þar af einu fyrir fatlaða, þess íbúnað reitnum gefið kostur á að kaupast leigja. Á þeim hluta sem Vesturgötu sýnir verið lagt að risi flutningshús /nbygging uppi 4 hæðir, ris og kjallar með einu blástæði á löð.
Vesturgata 26A	1898	-306,0	300,0	0,94	-238			300,0	1,3		Ekki er gert ráð fyrir stækkun á húsinu, en móðurrík byggingarinnar fyrir svæði á bakhlöð. Gert er ráð fyrir einu blástæði á hál.Löðabreyting: Hluti löðarsplíðu Vesturgötu 26C II berst við löðina síð afmörkun í upprætti.
Vesturgata 26B	1896	190,0	258,4	1,34	192	258,4		258,4	1,3		Ekki er gert ráð fyrir stækkun á húsinu, en móðurrík byggingarinnar fyrir svæði á bakhlöð. Löðarmörk hafa verið lagðar að Vesturgötu 26C (eok eigenda).
Vesturgata 26C	1897	174,0	121,5	0,69	203	35,0		156,5	0,8		Löðarmörk hafa verið lagðar að Vesturgötu 26B (eok eigenda) og líer að húsihlöð. Ægisgötu 7. Við löðna birtast -29 m ² af löðarsplíðu merkt Vesturgata 26 C II. Á löðinni er leyfð 2. hæða nbygging til ventur að Ægisgötu 7. Aðkomu að húsinu er frá Ægisgötu um kvæð á löð nr. 28 við Vesturgötu. Gert er ráð fyrir einu blástæði á löð.
Vesturgata 28	1881	318,4	270,0	1,38	229,4			270,0	1,7		Ekki er gert ráð fyrir stækkun á húsinu. 2m breið kvæð um umferð sem fyrir er á löðinni vegna aðkomu að Vesturgötu 26C er látn halda sér. Lagi er til að löðin stækku um 11m ² til vestríðis. Þungu að efra hluti stæði á eigin löð.
Vesturgata 7	1939	536,0	973,0	1,81	526			973,0	1,8		Hönnuður: Gestaf E. Pálsson verkfræðingur. Ekki er gert ráð fyrir stækkun hússins. Löðin er ofrenkuð í Borgarjagi. Hún mælist 481 m ² í stað 536 m ² . Löðarmörk hafa verið lagðar örlítt að nánastverðu þarung að tofar sem tryggja sig frá hlöðinni eru nú samanteknar löðum Nýlëndugötu 7 og Vesturgötu 26C - Samtals 10m ²
Nýlëndugata Hlíðarhús	1898	122,0	56,9	0,46	122			56,9	0,5		Hlíðarhús stættastað reitnum við Nýlændugötu. Ekki er gert ráð fyrir stækkun hússins en lagt til að það verði frjóð ríðum flokki. Tilaga er gert um að þingurur í krígum það verði samræmdur bættum frágangi stígs og Nýlændugötu. Þar sem Nýlændugata er áttar á þessum kalla er sett akvæði um akstur yfir vestasta hluta löðanna sem verji aðkomu að 4 blástæðum á löð Tryggvagötu 4-6.
Nýlændugata 10	1907	612,0	374,0	0,76	544	1430,0	374,0	1430,0	2,6	4-Stj hlið kjallari	"Löð skv. Borgarjagi er talin vera 612 m ² en mælist 544m ² . Leyfi er núverandi þarum stunda á löðinni og tilaga gert að 4-5 hæða nbyggingu (eokta hæð inndregin) nbyggingarinnar verði frá garðsvæði hennar. Vegghæð nbyggingar fylgi vegghæð Tryggvagötu 4-6.
Tryggvagata 4-6	1943	1095,0	2819,5	2,57	1095		2819,5	2819,5	2,6		Hönnuður: Sigrundur Guðmundsson arkitekti. Ekki er gert ráð fyrir stækkun á húsinu. Gert er tillaga að fyrirkomulagi á 4 blástæðum inni á löðinni með aðkomu frá Ægisgötu, ennfremur eru sýnd göngustígur inni á löðinni handan blástæðanna frá Nýlændugötu að húsinu.
Nýlændugata 6	1906	252,0	153,9	0,61	252			153,9	0,6		Hönnuður: Guðmundur H. Þorláksson byggingameistar. Ekki er gert ráð fyrir stækkun á húsinu.
Tryggvagata 8	1907	429,0	921,1	2,14	429			921,1	2,1		Ekki er gert ráð fyrir stækkun á húsinu. Lagi er til að leyfi verði að reisa svæði á löðinni samhverft. Kvæð um umferð (undirgöngu) eru látn halda sér.
Norðurstígur 5	1902	361,0	387,5	1,12	385,5	340,0	120,0	607,5	1,5	3-4	Leif er nbygging á löðinni Norðurstígurinn uppi 2 hæðir að hluta og 3 hæðir næst Tryggvagötu 8. Byggingarreit er inndregin 1,5 m frá götu og á jarðhæð komið fyrir 2 blástæðum blákr. Efsta hæð skt skert með svölum (pakgarði) í næst Tryggvagötu 8. Geymsluhlástaði sem stendur við Norðurstígur vikur fyrir nbyggingu. Kvæð um umferð (Tryggvag 8 er á löðinni og er látn halda sér). Lagi er til að löðin fyrir suman gámu hósi inni á reitnum verði stækkuð til suðurs. Stækkun er tekin af borgarlandi.
Norðurstígur 3A	1931	106,0	241,7	2,28	106			241,7	2,3		Hönnuður: Þorleifur Eydísdóttir arkitekti. Ekki er gert ráð fyrir stækkun á húsinu.
Norðurstígur 3	1909	197,0	235,4	1,19	197	79,0		314,4	1,6	1h	Leif er ofanbygging. 1 hæð á hús. Kvæð um umferð (undirgöngu) eru látn halda sér.
Nýlændugata 4	1906	162,0	146,9	0,90	162	59,0		205,9	1,2		Leif er hækkað hús (ris) og hlákr með þakgarði uppi á 24 m ²
Nýlændugata Hlíðarhús löð merk X		269,9	97,0	0,35	249	174,2	90,0	174,2	0,7	2h + kj	"Löðin er skipt á Hlíðarhúsi. Á henni stendur skír sem lagt er til að verði fjartingur. Gerð er tillaga um að Reykjavíkurborg leysi til sín löðina og þar verði komið fyrir 2 blástæðum fyrir hús sín götuna. Lagi er til að flutningshús gert ríð uppi 2 hæðir og kj. og einu blástæði á löð á yfri hluta löðanna. Löðin er stækkuð til suðurs og við hana bættast hluti sjá niður undir BORGARLAND þar að neðan
Löðarsplíða merkt Vesturgata 26C II		113,0									Sjá niður undir BORGARLAND þar að neðan
Nýlændugata 7	1923	292,0	188,5	0,64	294			188,5	0,6		Hönnuður: Guðmundur H. Þorláksson byggingameistar. Ekki er gert ráð fyrir stækkun á húsinu. Löðarmörk eru líer að Ægisgötu 7.
BORGARLAND: Vesturgata 24 346,0											"Lagi er til að auð löð við Vesturgötu 24 verði keypt af Reykjavíkurborg og komið fyrir 4 blástæðum á hluta hennar og löð fyrir flutningshús /nbyggingu á þeim hluta sem snýr að Vesturgötu.
Löð við Nýlændugötu tilh. Hlíðarhúsmerk X 269,0											"Lagi er til að Reykjavíkurborg leysi til sín löð á mjóum reit, sem tilh. Hlíðarhúsmerk og komi fyrir 2 blástæðum við götu ásamt löð fyrir flutningshús.
Löðarsplíða Vesturgata 26 C II 113,0											"Gert er ráð fyrir að Reykjavíkurborg leysi til sín löðarsplíðu, sem talin er vera u.p.b. 113m ² að stærð og henni verði ákveitt milli Vesturgötu 26C, Vesturgötu 26B og flutningshúsarlöðar merk X á uppdrætti.
Nýlændugata											"Lagi er til að Nýlændugata verði gerð upp, heili - eða steinlög og að löðarskúli sé sami hluti gamla Hlíðarhúsabæjarins stendur á fái svipaðan frágang. Galan sem er áttar göngustígur að hluta og göngustígur að hluta í gegnum reitinn verði öli endurgert og umhverfi teigra.

LÝSING SVÆÐIS

Svæðið var hér áður fyrir land Hlíðarhúsa. Þegar byggðin tók að teygja sig upp úr Kvósinni út frá Aðalstræti í upphafi 19. aldar myndadist fyrsti visir að Vesturgötu. Fram á seinni hluta þeirrar aldar lá fremur illa ruddur stígur vestur að tömthúsavirfinngunni Hlíðarhúsnum en hún var vestast á reitnum sem hér er til umfjöllunar. Hlíðarhús var upphaflega hjáleiga Reykjavíkurbæjarins en var orðin sjálfstæð jörð um 1600. Í Hlíðarhúsnum bjuggu árið 1762 39 manns. Stígurinn að Hlíðarhúsnum gekk undir nafninu Hlíðarhúsastígur en um 1860 var Vesturgatan sem var lögð eilítið sunnan við stíginn komin á þann stað sem hún er í dag.

Enn stendur á reitnum hluti af Hlíðarhúsabýrningunni, svonefndur Norðurbær eða Hlíðarhús b. Þetta er steinbær sem byggður var árið 1898 upp úr torfbæ sem þar stóð áður. Timburhúsabyggingin sem enn stendur norðan Vesturgötu reis á árunum 1881-1898. Þetta voru íbúðarhús og eru þau meðal elstu timburhúsa borgarinnar. Fleiri timburhús eru á reitnum. Það eru hús Nýlændugata 4, Norðurstígur 5 og Tryggvagata 8, öll byggð sem íbúðarhús nokkru upp úr aldarmótunum 1900.

Svæðið fyrir neðan Vesturgötuhausinn var á sínum tíma mýrlent og var það lengi vel hagi fyrir hesta ferðamanna sem gekk undir heitinu Svartiskógur. Á síðari hluta 19. aldar myndadist þar gata svo til samhlöða Vesturgötu en árið 1896 hlaut gatan nafnið Nýlændugata.

Steinstæppluhúsin á reitnum eru byggð á árunum 1907-1943 mismunandi að stærð og gerð. Eitt húsið Vesturgata 20 er hláðt úr holstein. Það hús er byggt árið 1917.

Samkvæmt húsa- og fornleifakönnun Árbæjarsafns, skýrslu nr. 98 frá 2003, nýtur allt þetta svæði verndar byggðamynsturs (ljósgulur litur) og falla öll hús á svæðinu undir þann flokk. Að auki eru timburhúsaróðin norðan Vesturgötu vernduð sem götumynd (sýnd í dekkri gulum lit). Eitt hús fellur undir raufan flokk þ.e. um friðun og eru það Hlíðarhús b við Nýlændugötu.

MEGIN EINKENNI REITSINS

- 1) Timburhúsabyggingin við Vesturgötu.
- 2) Hin misháa randbyggð sem ris hæst (fjórða-himm hæðir) nyrst á reitnum og skýlr svæðinu fyrir norðanáttinni.
- 3) Leyfarnar af Nýlændugötum með sínum stóku timbur- og steinhúsum og göngusvæði sem skapa reitnum sérstöðu.
- 4) Áberandi skortur er á útaðstöðu, bilastæðum og frágangi nær allra útsvæða og löða. Þetta á einnig við um núverandi borgarland. Skjól fyrir norðanáttinni gerir svæðið mjög efirsóknarvert til útivistar. Sum húsni á reitnum eru nær lóðarláus. Þetta á t.d. við um húsið Vesturgötu 20, en þar eru skráðir 19 íbúar og Norðurstígur 3a þar sem skráðir eru 6 íbúar. Óhætt er að fullryða að um 20% íbúa reitsins hafa enga útaðstöðu á lóðum sínum, svæði né garðholu þar sem sólar nýtur.
- 5) Mörg hússanna þarfnast viðhalds.

Íbúðarbyggðin er ríkjandi landnotkun á svæðinu og voru skv. borgarsjá í febrúar 2003 skráðir þar 154 íbúar. Önnur landnotkun er veitingastarfssemi, verslunar- og þjónustustarfssemi, lagerhúsnæði og bílskúrar. Greinilega er mikill skortur á bilastæðum á reitnum og er bilum troðið á öllklegustu staði. Mikilvægi reitsins, sérstaklega sem íbúðasvæði í miðborgarsamhengi hefur verið aukast og fer vaxandi.

SKIPULAGSÁHERSLUR OG MEGINMARKMIÐ

- Að varðveita sögulega- og merkilega byggð.**
- Að styrkja stöðu reitsins sem miðborgar- og íbúðarsvæðis.**
- Að auka notagildi svæðisins almennt og stuðla að endurbótum á svæðinu í umhverfislegu tilliti.**

DEILISKIPULAGSTILLAGAN

Stutt lýsing: Í deiliskipulagi er gengið út frá niðurstöðum Árbæjarsafns hvað snertir varðveislugildi húsa. Þá er gengið út frá því að nbyggingar á reitnum verði fyrst og fremst fyrir íbúðarhúsnaði. Gert er ráð fyrir niðurfiri á skúr á löð merk X sem talin er hluti af Hlíðarhúsalandi inni á reitnum, húsi á löð nr. 3 við Norðurstíg og hækkun og geymsluhúsnæði við Norðurstíg 5. Á þessum löðunum eru sýndir byggingarreitir. Þá er gert ráð fyrir að lökið verði við bílskúrabyggingu á löð nr. 4 við Nýlændugötu og hækkun á því húsi, ofanbyggingu á hús nr. 3 við Norðurstíg og flutningshús risi á fyrrnefndum hluta af Hlíðarhúsalandi inni á reitnum. Áhersla er lögð á lágmarks skilyrði til útivistar fyrir alla íbúa reitsins. Í því skyni er gert ráð fyrir að svalir og pallar séu reistir við hús og ofan á bílskúrum og einnar hæðar byggingum, einnig að gert sé átak í sambandi við frágang á borgarlandi og einstökum löðum sjá uppdrátt. Ekki er hægt að fullnægja bilastæðabörflöfum inni á reitnum. Þó verður að taka tillit til þess að þarna eru margir íbúar á öllum aldr. Þess vegna er gerð tillaga um tvö bilastæði í lokaðri bilageymslu á löð nr. 5 við Norðurstíg í tengslum við uppbyggingu löðanna og 20 staði í bílakjallara nbyggingar á löð nr. 10 við Nýlændugötu og eitt staði á löð á mjóum reitnum við Nýlændugötu, þar sem leyfi er að komið verði fyrir flutningshúsi og sömuleiðis eitt staði á löð Vesturgötu 24 vegna uppbyggingar á henni. Til þess að sinna eldri byggðinni örlítt hvað bilastæði áhræfir er gerð tillaga um 10 staði inni á reitnum. Fjögur þeirra eru með aðkomu frá Vesturgötu, tvö með aðkomu frá Norðurstíg og fjögur með aðkomu frá Ægisgötu. Eitt þessara staða eru ætlað fótúðum.

Gert er ráð fyrir að Reykjavíkurborg leysi til sín tvær löðir á svæðinu og löðarsplíðu sem merkt er Vesturgata 26C II. Annars vegar löðina nr. 24 við Vesturgötu og hins vegar ótölusetta löð inni á reitnum, sem talin er hluti af Hlíðarhúsalandi, merkt X. Fyrri löðinni er skipt í íbúðarhúsalöð, þar sem markaður er byggingarreitir fyrir nbyggingu eða flutningshús og bilastæðalöð þar sem afmörkuð eru fjögur bilastæði. Á síðari löðinni við Nýlændugötu merkt X, og á hluta af löðarsplíðu merkt Vesturgata 26CII er gert ráð fyrir flutningshúsi með einu bilastæði á löð og tveimur bilastæðum við götuna.

Staðfest gögn um nákvæma legu löðamarka milli Vesturgötu 26A og splíðu, sem merkt er Vesturgata 26C II eru ekki til. Deiliskipulagið gerir ráð fyrir að Reykjavíkurborg leysi til sín splíðuna og horn í norðaustur hluta löðarinnar nr. 26A. Splíðunni verði skipt upp í þrjá hluta sem sameinaðir verða löðunum Vesturgötu 26A, Vesturgötu 26C og ótölusetri löð á milli 5 og 7 við Nýlændugötu merkt X á uppdrætti, eins og sýnt er á uppdrætti. Nokkrar smá breytingar eru gerðar á löðarmörkum einkum til að einfalda þau, en einnig til að loka til fyrir umferð um reitinn. Nákvæmar stærðir og skipting verða sýnd á mælíblaði.

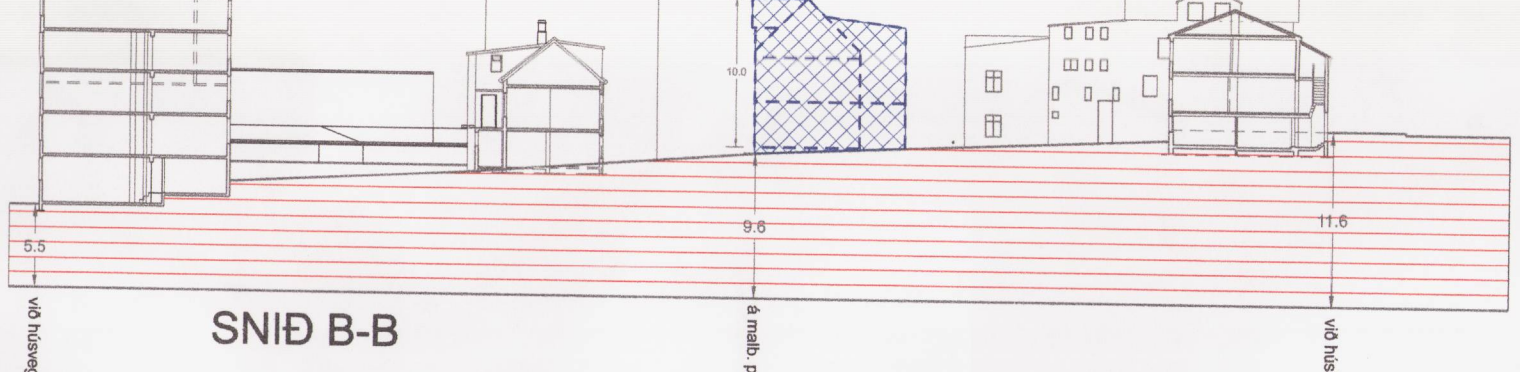
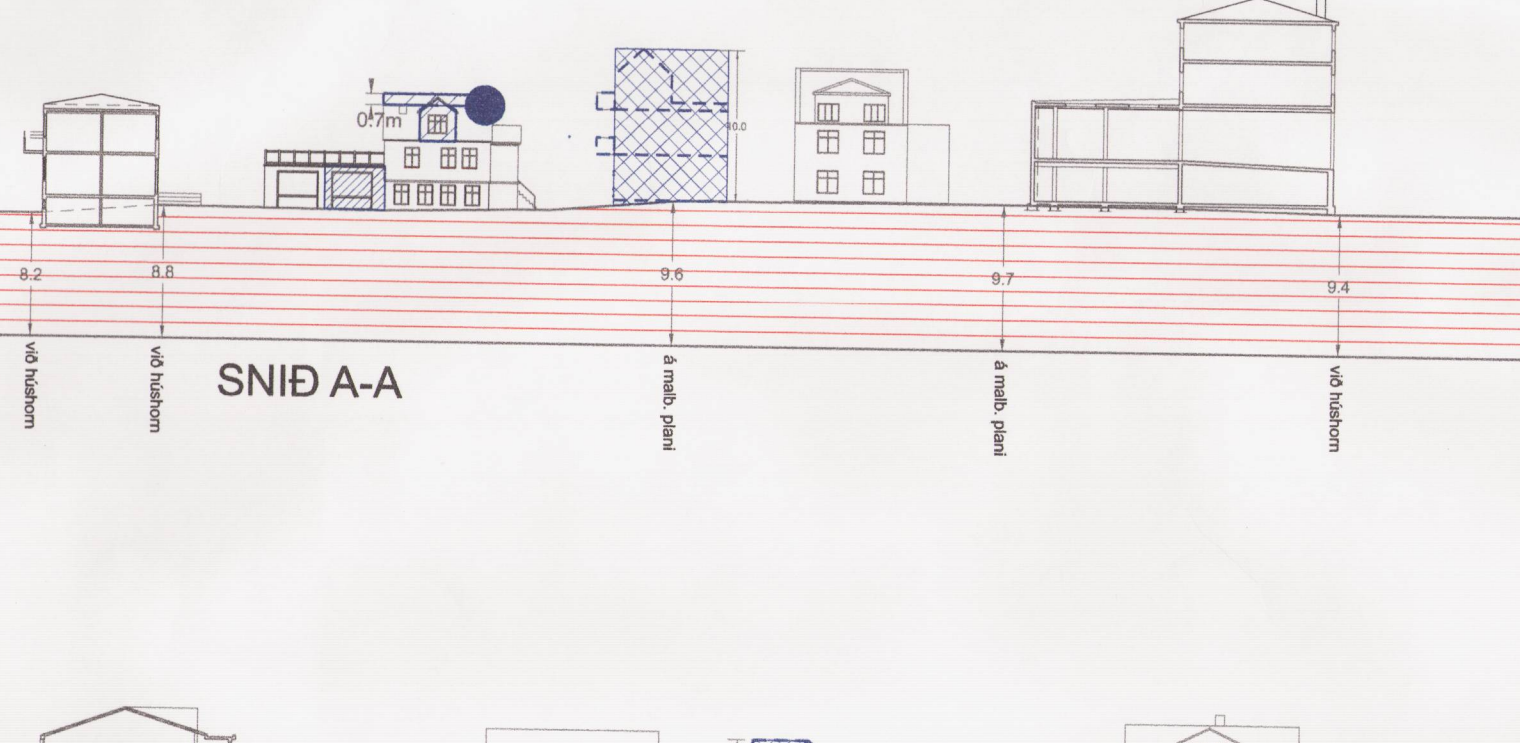

Deiliskipulag þetta var samþykkt af skipulags- og byggingarnefnd Reykjavíkurborgar þann 14.jan. 2004

Deiliskipulag þetta var auglýst frá 26.sept. til 7.nov. 2003

Deiliskipulag þetta, sem fengið hefur meðferð Samkv. Gr. 25 í lögum nr. 73/1997 var samþykkt í borgarráði þann 20.jan. 2004



Auglýsing um gildistöku deiliskipulagsins var birt í B-deild Stjórntíðinda þann

NORÐURSTÍGSREITUR REYKJAVÍK

UNNIÐ FYRIR SKIPULAGS- OG BYGGINGARSVIÐ REYKJAVÍKURBORGAR

SKIPULAGSUPPRÁTTUR DEILISKIPULAGS

KVARDÍ 1:500
DAGS: 12.sept. 2003 / BREYTT jan. 2004

TEIKNISTOFA GUÐRÚNAR JÓNSDÓTTUR TJARNAFGÖTU 4 101 REYKJAVÍK
SÍM 5622750 FAX 5622711 NETFAX 5622711 reykjavik@teknifai.is

Guðrún Jónsdóttir
GUÐRÚN JÓNSDÓTTIR ARK.FAI
SAMSTARFSMENN: RAGNARÉLÍUR RAGNARSDÓTTIR ARK.FAI
NGUYEN THI THANH ARCHITECT