

TILLAGA AÐ DEILISKIPULAGSBREYTINGU ÁLMGERÐI 1

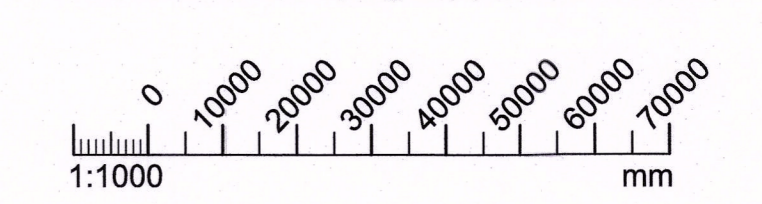
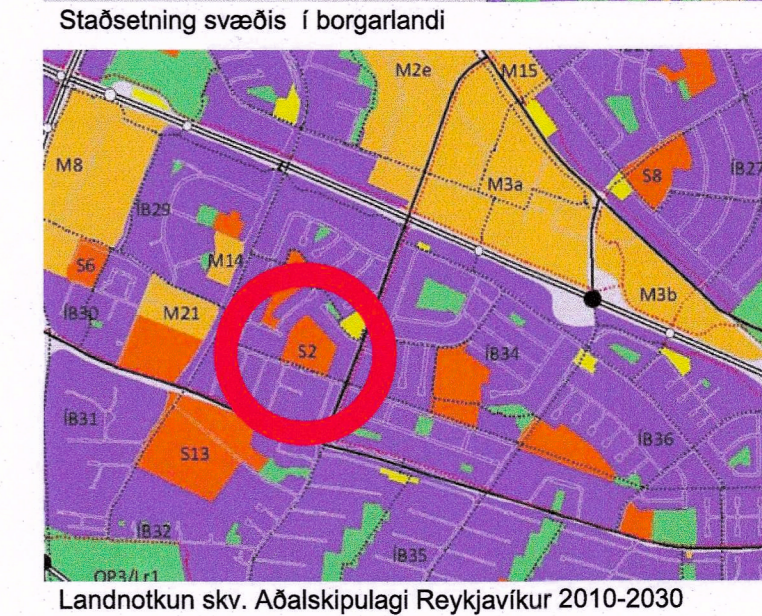
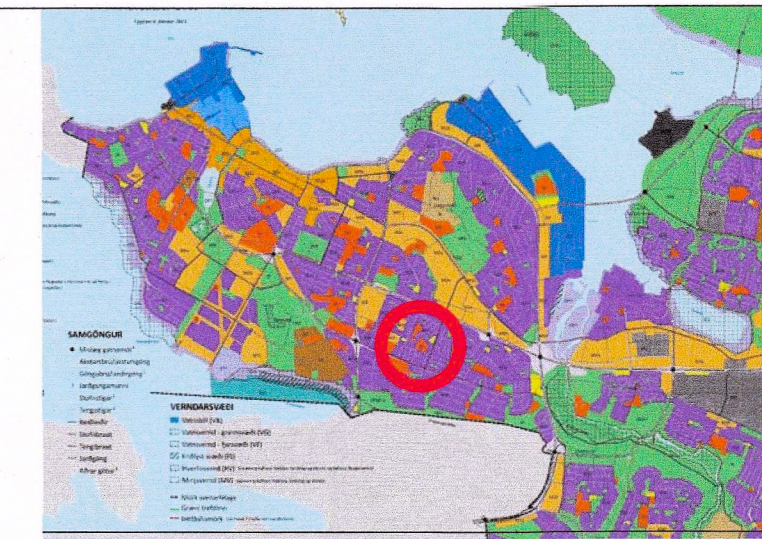
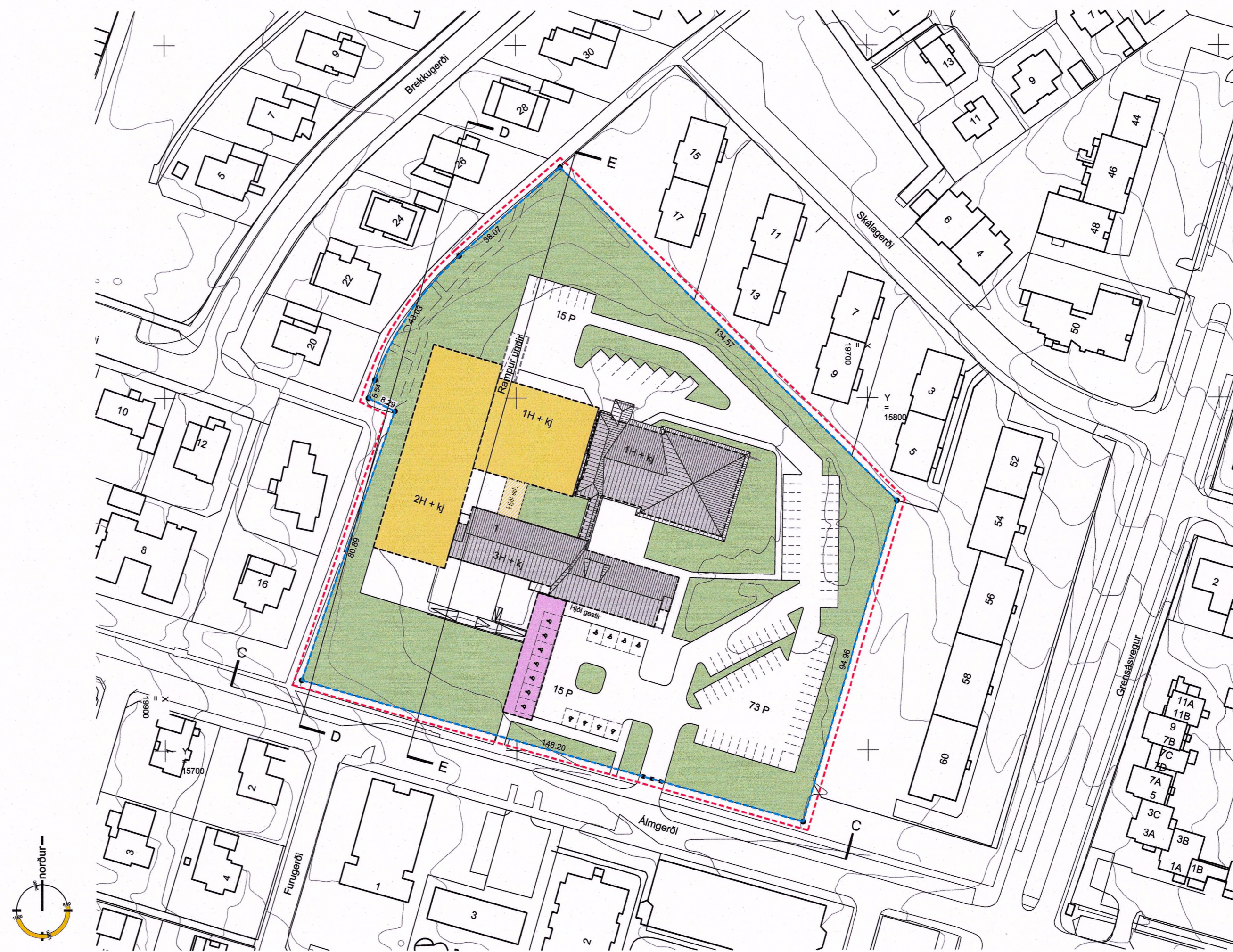
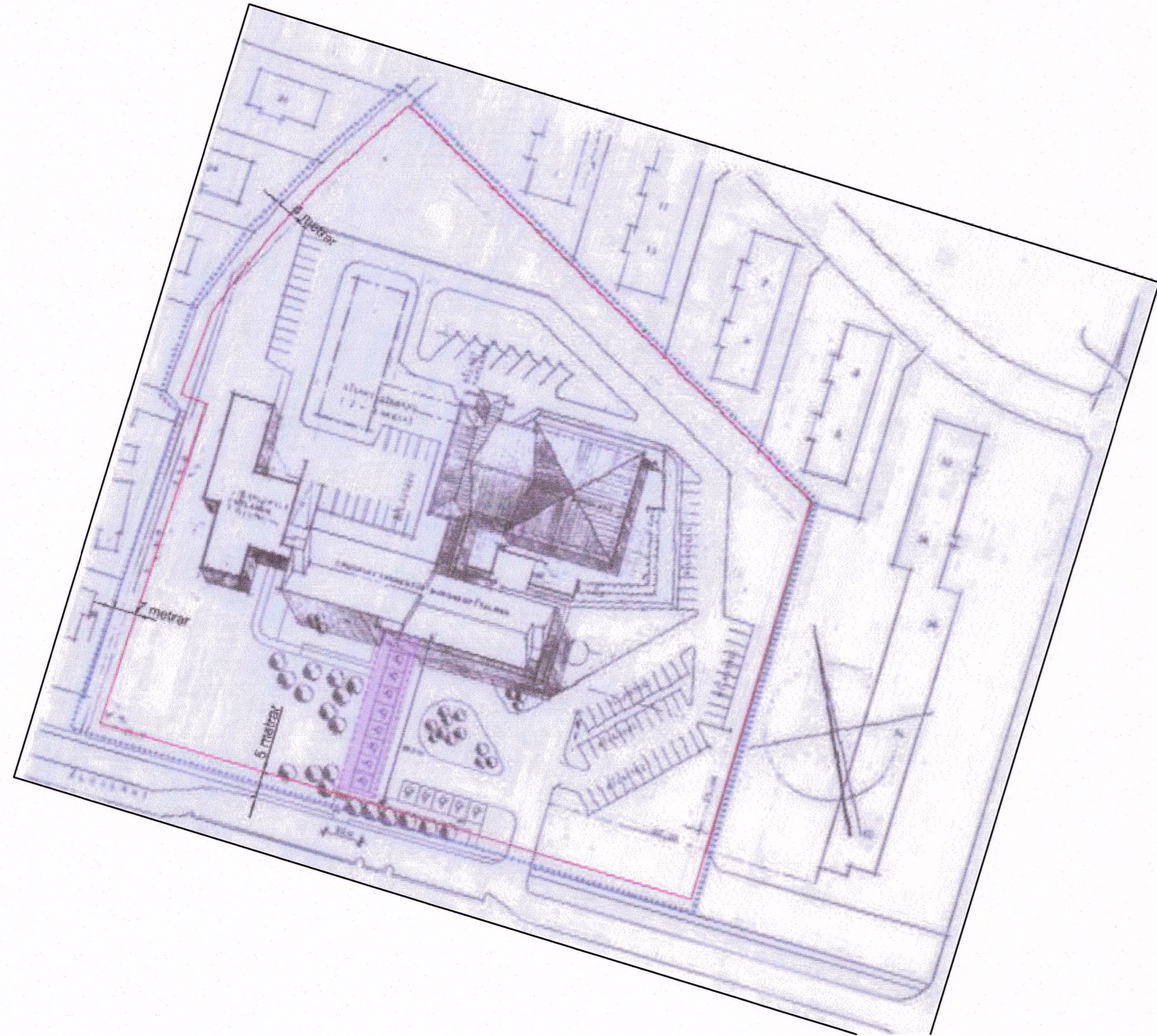

- Mörk deiliskipulagsbreytingar
- Löðarmörk
- Núverandi byggingar
- Byggingareitur stækkana
- Yfirbyggð bílastæði
- Hæðir húsa
- Bílastæði

- Helstu breytingar:**
- Byggingareitur stækkar úr 1.050 m² í 2.035 m²
 - Byggingarmagn eykst úr 3.000 m² í 3.850 m².
 - Nýtingarhlutfall eykst úr 0,46 í 0,50
 - Hæð viðbygginga til vesturs breytist. Í stað einnar hæðar húsa að sunnanverðu og 3. hæða húsa að norðanverðu, ásamt kjallara verður viðbyggingin tveggja hæða og kjallari með einnar hæðar tengbyggingu og kjallara.
 - Bílastæðafjöldi breytist ekki vegna eðlis starfseminnar.
 - Gert verði ráð fyrir 31 hjólastæði.

GILDANDI DEILISKIPULAG GRENSÁSVEGUR 62 / ÁLMGERÐI 1
Samþykkt í umhverfis- og skipulagsráði þann 29. október 2014 og auglýst í B-deild Stjórnartíðinda þann 13. nóv. 2014. mkv. 1:1000

TILLAGA AÐ BREYTINGU Á DEILISKIPULAGI ÁLMGERÐI 1 (uppteiknað)
mkv. 1:1000

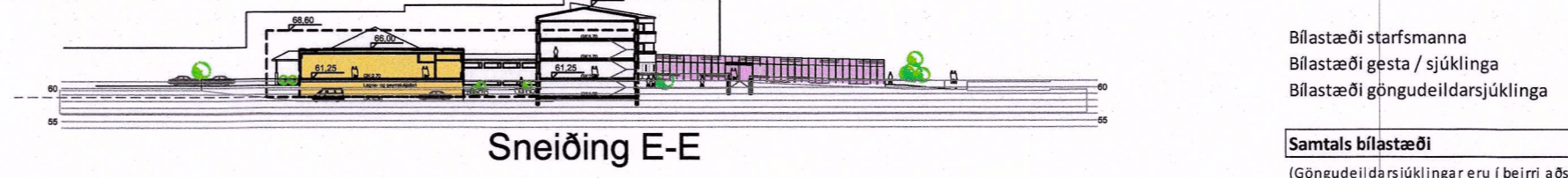
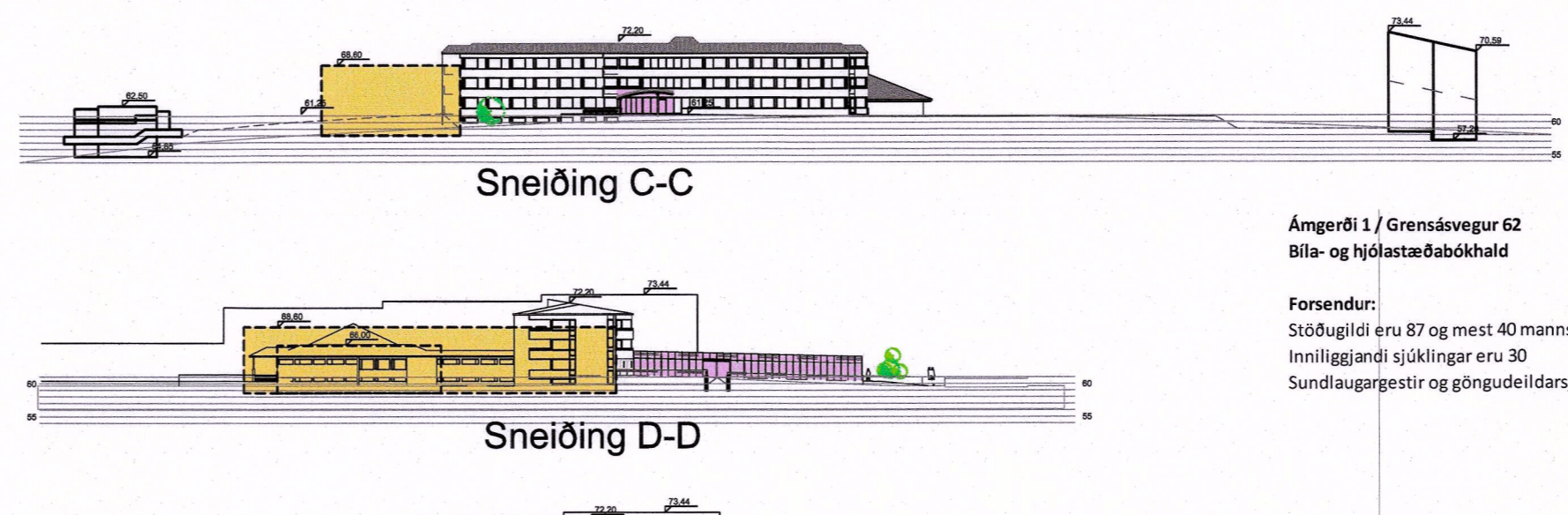
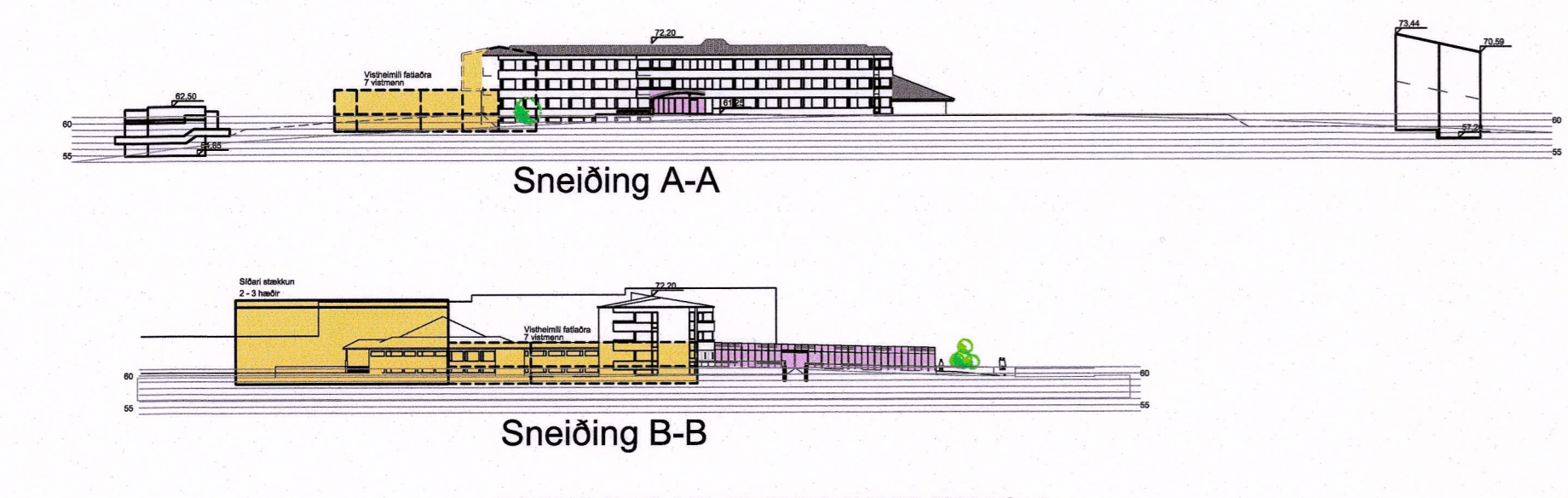

Álmgæði 1
Landspítalinn Grensásdeild.
Tillaga að breytingu á deiliskipulagi - Grensgerð

Endurhæfingartíðni hefur farið fram á Grensási allt frá árinu 1973. Smíðil húsans hófst 1969 en byggingin var vígð í apríl 1973. Árið 1985 var síðan tekin í notkun þjálfunaraug og árið 2011 var bílastæðum og aðkomu að deildinni breytt og byggj yfir hluta bílastæðanna.

Starfsemi endurhæfingadælarinnar hefur breyst og brúast í límans rás. Í dag er meiri þverfagleg sérhæfing innan deildarinnar þannig að þeir sjúklingar sem þurfa mestu aðhlyningarinnar við eru innliggjandi en strax og unnt er, eru sjúklingar útskrifaðir heim og sækja frekari endurhæfingu á dagdeild. Þannig hefur hjúkrunarþingd aukist á innliggjandi sjúklingum og dagdeildarþjónusta vaxið samhlíða aukinni teymisvinnu í samfélu meðan á endurhæfingu sjúklingsins stendur. Það hefur kallað á endurskiðreiningu á húsnæðisþörf og aukinni mönnum á þverfaglegum grunni.

Til þessa hefur starfsfólk sniðið sig inn í núverandi húsnæði, með öllum þeim vanköntum sem því fylgja. Ný þekking í endurhæfingu mænskaddaðra og mikló slasaðra einstaklinga kallar á aukin hjálpartækni og búnað, sem ekki rúmast innan núverandi húsnæðis. Þess vegna verður nýtt húsnæði skipulagt með þarfir sjúklingsins í huga sem og starfsfólksins sem þarf að sinna honum með vinnuverndarleg sjónarmið að leiðarljósi.

Ný legudeild verður tengd núverandi legudeild 2. hæð núverandi húss og tekur mið af stærðarþörf nýjra sjúkrahúss og þess tækjabúnaðar sem þáð þarfnað. Sú skilgreining er leiðandi í stærðarákvörðun hennar og leiðir af sér skipulag og stærð dagdeilda 1. hæð.

Fyrir stækkunartillögur gerðu ráð fyrir tveim stökum stækkunareitum, annars vegar einnar hæðar sambyli vestan við núverandi byggingar og hins vegar allt að 3. hæða óskilgreindri byggingu vestan við núverandi sundlaugarbyggingu, samtals um 3.000 m² stækkun. Ný deiliskipulagstillaga sameinar þessa reiti og gerir ráð fyrir 3.850 m² viðbyggingu vestan við núverandi byggingar á tveim hæðum og kjallara. Við þessa stækkun fer nýtingarhlutfall m.v. A-rými úr 0,46 í 0,50. Frekari samantæki má sjá í meðfylgjandi skilmálatilföllum hér til hliðar.

Rík áhersla er lögð á hagkvæmni og því eru nýbyggingar færðar upp að núverandi byggingum í nýrri deiliskipulagstillögu, til að skapa eðlilegt hnútraust flæði milli eininga og hagkvæmni í rekstri og mönnum.

Ekki er fyrirhugað að breyta ytra byrði núverandi bygginga á löðinni, en nauðsynlegar skipulagsbreytingar verða gerðar innandyrja samhlíða stækkun. Þó er reiknað með að möguleiki verði að selja svalaskjól á svalir og vernd núverandi bygginga og nýbygginga.

Reiknað er með að heildarfjöldi legusjúklinga verði allt að 30, og stöðugildi 87 þar sem 30 - 40 manns eru við vinnu á dagvinnutíma. Göngudeildarsjúklingar verða þ.b. 30 sem njóta þjónustu virka daga og síðan eru ýmsir hópar sem njóta sér sundlaugina og dreifast þannig að það eru fjórir ca. 25 manna hópar yfir daginn.

SNEIÐINGAR FYRIR BREYTINGU
mkv. 1:1000

SNEIÐINGAR EFTIR BREYTINGU
mkv. 1:1000

Álmgæði 1 / Grensásvegur 62
Bíla- og hjólastæðabókhald

Forsendur:
Stöðugildi eru 87 og mest 40 manns í vinnu á dagvinnutíma
Innliggjandi sjúklingar eru 30
Sundlaugargestir og göngudeildarsjúklingar dreifast yfir daginn en eru max. 70 húsi í einu

Víðmáun stað/eining	Max. Fjöldi starfsmanna á vakt	Max. Fjöldi innliggjandi sjúklinga	Max. Fjöldi göngudeildarsjúklinga í einu	Fjöldi bílastæða skv. víðm. reglum
Bílastæði starfsmanna	0,5	40		20
Bílastæði gesta / sjúklinga	0,35		30	10,5
Bílastæði göngudeildarsjúklinga	0,7		70	49
Samtals bílastæði				80

(Göngudeildarsjúklingar eru í þeirri aðstöðu að hafa ekki tók á að nýta sér reiðhjól sem samgöngumáta. Þess vegna bætast reiðhjólstæði þeirra við bílastæði)

Víðmáun stað/eining	Max. Fjöldi starfsmanna á vakt	Max. Fjöldi innliggjandi sjúklinga	Max. Fjöldi göngudeildarsjúklinga í einu	Fjöldi bílastæða skv. víðm. reglum
Hjólastæði starfsmanna	0,5	40		20
Hjólastæði gesta / sjúklinga	0,35		30	10,5
Hjólastæði göngudeildarsjúklinga	0		70	0
Samtals hjólastæði				31

(Göngudeildarsjúklingar eru í þeirri aðstöðu að hafa ekki tók á að nýta sér reiðhjól sem samgöngumáta. Þess vegna bætast reiðhjólstæði þeirra við bílastæði)

Gildandi skilmálar fyrir Álmgæði 1 / Grensásvegur 62 - Grensásdeild Landspítala

Skilgreining	Lóð m ²	Núv. bygg magn. (A-rými)	Núv. B-rými (Yfirb. bílast. svalir o.é.)	Núv. Nhl (A-rými)	Núv. nhl m. B-rýmum	Nýtt bygg magn. *	Max. bygg magn. *	Max. B-rými (Yfirb. bílast. svalir o.é.)	Nýtt nhl	Nýtt nhl m. B-rýmum	Fjöldi yfirb. bílast.	Heildarf. hjólast.	Heildarf. bílast.	Athugasemdir
Álmgæði 1 / Grensásvegur 62	19.036 m ²	5.791,9 m ²	400 m ²	0,30	0,32	3.000 m ²	8.792 m ²	400** m ²	0,46	0,47	7	103	0	* Núverandi víðbáttar byggingarmagn er áætlað út frá teikningu þar sem það er ekki skilgreint sérstaklega á nýgildandi deiliskipulagi. **Yfirbyggðar svalir, verandir og gangar eru ekki tekið með í núv. stærðarskiðreiningu

Tillaga að breyttum skilmálum fyrir Álmgæði 1 - Grensásdeild Landspítala

Skilgreining	Lóð m ²	Núv. bygg magn. (A-rými)	Núv. B-rými (Yfirb. bílast. svalir o.é.)	Núv. Nhl (A-rými)	Núv. nhl m. B-rýmum	Nýtt bygg magn. *	Max. bygg magn. *	Max. B-rými (Yfirb. bílast. svalir o.é.)	Nýtt nhl	Nýtt nhl m. B-rýmum	Fjöldi yfirb. bílast.	Heildarf. hjólast.	Heildarf. bílast.	Athugasemdir
Álmgæði 1	19.070 m ²	5.791,9 m ²	400 m ²	0,30	0,32	3.850 m ²	9.642 m ²	800*** m ²	0,50	0,54	7	103****	31	*** Til B-rýma tekið er yfirbyggð bílastæði, svalir og verandir, sem og yfirbyggðar rampur að norðan. **** Bílastæðafjöldi heist óbreyttur. Er fleiri en skv. víðmáunareglum RYK. vegna eðlis starfseminnar.

Deiliskipulagsbreyting þessi sem fengið hefur meðferð í samræmi við ákvæði 1. mgr. 43. gr. skipulagslaga nr. 123/2010 var samþykkt í Borgarráði þann 28. mars 2019 og á Embættisráði fundi skipulagsfulltrúa þann 24. maí 2019

Tillagan var auglýst frá 5. apríl 2019 með athugasemdafrest til 21. maí 2019.



ÁLMGERÐI 1
LANDSPÍTALINN GRENSÁSDEILD
TILLAGA AÐ BREYTINGU Á DEILISKIPULAGI

Teknað af: ragnar
Yfirfaraf: [Signature]

Dagsetning: 27.9.2018
Mælikvarði: 1:1000

Hallóor Guðmundsson 140548-2439
Freyr Frostason 170470-4869
Ólafur K. Finnbjörnsson 280259-3229
Ragnar Auðum Björglason 230150-4499
Samuel Guðmundsson 011083-4039

Faxan 9 108, Reykjavík. Sími: 545 1600
t: 440703 - 2990
f: 440703 - 2990
www.thg.is

09-066 04-10
Verknúmer Númer Útgáfa

