

AÐALSKIPULAG HVALFJARÐARSVEITAR
2020-2032

Greinargerð

21.02.2022, breytt 10.03.2023



UPPLÝSINGAR

SKJALALYKILL

4563-010-SKY-001-V13

HÖFUNDUR

Anna Bragadóttir, Ásbjörn Egilsson, Ásgeir Jónsson, Berglind Sigurðardóttir, Einar Sindri Ólafsson, Gísli Gíslason, Guðrún Lára Sveinsdóttir, Sigmar Metúsalemsson.

RÝNT

Daníel Ottesen og stýrihópur okt 2021 / jan-feb 2022.

Brynja Rán Egilsdóttir og Ingibjörg Sveinsdóttir, apríl 2022.

Samþykktir

HVALFJARÐARSVEIT

Aðalskipulag 2020-2032

Aðalskipulag þetta sem auglýst hefur verið samkvæmt 31. gr. skipulagslaga nr. 123/2010, með síðari breytingum, var samþykkt af sveitarstjórn Hvalfjarðarsveitar þann 14. desember 2022

Aðalskipulagið var staðfest af Skipulagsstofnun þann _____

SKIPULAGSFERLI

Skipulagslýsing var auglýst frá: 27. nóvember með athugasemdafresti til 31. desember 2019.

Aðalskipulagstillagan var kynnt frá: 25. nóvember til 6. desember 2021.

Aðalskipulagstillagan var auglýst frá: 11. maí með athugasemdafresti til 22. júní 2022.

Aðalskipulagstillagan var staðfest með auglýsingu í B deild Stjórnartíðinda: _____

EFNISYFIRLIT

1	INNGANGUR	8
1.1	Skipulagsgögn og kortagrunnar	8
1.2	Mörk	9
2	FRAMTÍÐARSÝN	10
2.1	Stefna aðalskipulags	10
2.2	Umhverfi og yfirbragð byggðar	11
2.2.1	Íbúðabyggð (ÍB)	12
2.2.2	Frístundabyggð (F)	14
2.3	Þjónusta	19
2.3.1	Samfélagsþjónusta (S)	19
2.3.2	Kirkjugarðar og grafreitir (K)	20
2.3.3	Íþróttasvæði (ÍÞ)	20
2.3.4	Stakar framkvæmdir	21
2.4	Atvinnusvæði	23
2.4.1	Landbúnaðarsvæði (L)	24
2.4.2	Skógræktar- og landgræðslusvæði (SL)	27
2.4.3	Verslunar- og þjónustusvæði (VÞ)	29
2.4.4	Afþreyingar- og ferðamannasvæði (AF)	32
2.4.5	Athafnasvæði (AT)	32
2.4.6	Iðnaðarsvæði (I)	34
2.4.7	Efnistöku- og efnislosunarsvæði (E)	38
2.4.8	Hafnir (H)	40
2.5	Svæði með takmörkunum	41
2.5.1	Óbyggð svæði (ÓB)	41
2.5.2	Opin svæði (OP)	41
2.5.3	Strandsvæði (ST)	42
2.5.4	Varúðar og þynningarsvæði	43
2.5.5	Vötn, ár og sjór (V)	43

2.6	Samgöngur	44
2.6.1	Vegir	45
2.6.2	Göngu, reið- og hjólaleiðir	47
2.7	Veitur	49
2.7.1	Rafveita	50
2.7.2	Vatnsveita	51
2.7.3	Hitaveita	51
2.7.4	Fráveita	51
2.7.5	Fjarskipti	52
2.8	Verndarsvæði og minjar	52
2.8.1	Friðlýst svæði (FS)	53
2.8.2	Önnur náttúruvernd – náttúruminjaskrá (ÖN)	54
2.8.3	Minjavernd (MV)	55
2.8.4	Hverfisvernd (HV)	56
2.8.5	Vatnsvernd (VB)	58
2.8.6	Vatnsvernd á strandsvæðum við ár, vötn og sjó (VS)	59
2.9	Náttúruvá (NV)	60
3	NIÐURSTAÐA UMhverfismats Áætlana	62
3.1	Loflagsmál	62
3.2	Strandsvæði – Hverfisvernd	62
3.3	Landbúnaðarsvæði	62
3.4	Þéttbýli	63
3.5	Efnistökusvæði	66
3.6	Ný athafnasvæði	66
3.7	Holtavörðuheildarlína	66
3.8	Grundartangi	66
	SKIPULAGSFERLI	67
4.1	Skipulagslýsing	67
4.2	Samráð og kynning	68
4.3	Samráð við stofnanir og aðliggjandi sveitarfélög	69

4.4	Kynning aðalskipulagstillögu _____	69
4.5	Auglýsing skipulagstillögu _____	70
4.6	Breytingar eftir auglýsingu _____	70
5	HEIMILDIR _____	73

MYNDASKRÁ

MYND 1.	Helgunarsvæði háspennulína	50
---------	----------------------------	----

TÖFLUSKRÁ

TAFLA 1.	Skilmálar fyrir íbúðabyggð í þéttbýli.	13
TAFLA 2.	Skilmálar fyrir íbúðarbyggð í dreifbýli.	14
TAFLA 3.	Skilmálar fyrir frístundabyggð.	16
TAFLA 4.	Skilmálar fyrir samfélagsþjónustu.	19
TAFLA 5.	Kirkjugarður.	20
TAFLA 6.	Skilmálar fyrir íþróttasvæði.	21
TAFLA 7.	Skilmálar fyrir landbúnaðarland.	25
TAFLA 8.	Skilmálar fyrir Skógræktar- og landgræðslusvæði.	28
TAFLA 9.	Skilmálar fyrir Verslunar- og þjónustusvæði.	30
TAFLA 10.	Skilmálar fyrir afþreyingar- og ferðamannasvæði.	32
TAFLA 11.	Skilmálar fyrir athafnasvæði.	33
TAFLA 12.	Skilmálar fyrir iðnaðarsvæði.	36
TAFLA 13.	Skilmálar fyrir efnistöku- og efnislosunarsvæði.	39
TAFLA 14.	Skilmálar fyrir hafnir.	40
TAFLA 15.	Skilmálar fyrir opin svæði.	41
TAFLA 16.	Skilmálar fyrir strandsvæði.	42
TAFLA 17.	Yfirlit yfir vötn, ár og sjó í sveitarfélaginu.	44
TAFLA 18.	Stofnvegir.	46
TAFLA 19.	Tengivegir.	46
TAFLA 20.	Háspennulínur.	50
TAFLA 21.	Friðlýst svæði.	53
TAFLA 22.	Svæði á náttúruminjaskrá.	54
TAFLA 23.	Friðlýstar fornminjar skv. aðalskráningu fornminja.	55

TAFLA 24.	Friðuð eða friðlýst hús og mannvirki.	56
TAFLA 25.	Önnur hús og mannvirki sem njóta verndar.	56
TAFLA 26.	Hverfisverndarsvæði.	57
TAFLA 27.	Vatnsból / brunnsvæði.	58
TAFLA 28.	Umhverfisþættir.	63

1 INNGANGUR



Aðalskipulag Hvalfjarðarsveitar 2020 – 2032 nær til alls lands sveitarfélagsins þ.m.t. til þéttbýlis í Melahverfi og Krosslandi. Heildarstærð skipulagssvæðis er um 481 km².

Aðalskipulag er, skv. 28. gr. skipulagslaga nr. 123/2010, „skipulagsáætlun fyrir eitt sveitarfélag og skal taka til alls lands innan marka sveitarfélagsins. Í aðalskipulagi er sett fram stefna sveitarstjórnar um þróun sveitarfélagsins varðandi landnotkun, byggðapróun, byggðamynstur, samgöngu- og þjónustukerfi og umhverfismál. Í aðalskipulagi er lagður grundvöllur fyrir gerð deiliskipulags varðandi landnotkun, takmarkanir á landnotkun, samgöngu- og þjónustukerfi og byggðamynstur, þ.m.t. þéttleika

¹ (Alþingi á.á.).

byggðar“¹. Aðalskipulagið er unnið skv. skipulagslögum nr. 123/2010 og skipulagsreglugerð nr. 90/2013.

Megin byggðin er í dreifbýli og lögð er áhersla á að halda í það byggðamynstur. Tvö þéttbýli eru skilgreind í sveitarfélaginu, Melahverfi (Hagamelur) og Krossland. Fjallað er um landnýtingu innan þeirra samhliða annarri landnýtingu í sveitarfélaginu, undir viðeigandi köflum.

1.1 Skipulagsgögn og kortagrunnar

Uppdrættir eru unnir á stafræna kortagrunna frá Landmælingum Íslands (IS50v) í mælikvarða 1:50.000, auk þess sem stuðst er við loftmyndir frá Loftmyndum ehf. Skipulagsgögn eru í hnitakerfinu ISN93.

Skipulagsgögn eru eftirfarandi:

- Aðalskipulagsuppdráttur fyrir Hvalfjarðarsveit í mkv. 1:50.000.
- Aðalskipulagsuppdráttur fyrir Melahverfi í mkv. 1:10.000.
- Aðalskipulagsuppdráttur fyrir Krossland í mkv. 1:10.000.
- Greinargerð með stefnu fyrir landnotkun.
- Forsendur og umhverfisskýrsla.

Landnotkun er afmörkuð á skipulagsuppdrætti. Svæði sem eru sýnd sem hringtákn geta verið allt að 5 ha að stærð.

Auk skipulagsuppdráttar er skipulagsáætlunin sett fram á skýringaruppdráttum til að skýra forsendur og helstu þætti aðalskipulagsins. eru þeir í viðauka í forsenduhefti eða greinargerð.

Skýringaruppdrættir í viðauka við forsenduhefti eru eftirtaldir:

- Flokkun landbúnaðarlands.
- Landbúnaðarsvæði L1-L3.
- Flokkun vega í náttúru Íslands skv. reglugerð um vegi í náttúru Íslands nr. 260/2018.
- Fornminjar skv. aðalskráningu fornminja.
- Mat á ofanflóðaaðstæðum.
- Verndarsvæði. Friðlýst svæði, önnur náttúruvernd, hverfisvernd og vatnsvernd.
- Svæði sem sýna takmarkanir vegna vindorku.
- Fjarlægð íbúðarhúsa frá þjóðvegum.

1.2 Mörk

Landamerki

Mörk jarða og landspildna eru sýnd á uppdráttum og eru eingöngu til skýringar. Jarðamörk eru eftir atvikum skv. upplýsingum frá landeigendum, sveitarfélagi eða Húsnæðis- og mannvirkjastofnun.

Sveitarfélagamörk

Sveitarfélagamörk Hvalfjarðarsveitar eru sýnd á uppdráttum að mestu eins og þau voru í Aðalskipulagi Hvalfjarðarsveitar 2008-2020. Sveitarstjórn telur að þau mörk séu ekki í öllum tilfellum rétt og mörk verða á skipulagstímanum yfirfarin og eftir atvikum leiðrétt í samráði og samvinnu við aðliggjandi sveitarfélög. Allnokkur breyting er gerð á sveitarfélagsmörkum milli Hvalfjarðarsveitar og Akraneskaupstaðar og verður þeim mörkum einnig breytt í aðalskipulagi Akraneskaupstaðar. Þar er hluti

jarðarinnar Ósland/Kirkjutunga færð yfir til Akraneskaupstaðar. Ráðuneytið hefur nú staðfest umrædd mörk.

Þéttbýli

Þéttbýlismörk eru dregin utan um Melahverfi annars vegar og Krossland hins vegar. Afmörkun beggja svæða breytist frá fyrra aðalskipulagi.

Krossland verður allt neðan Innnesvegar.



2 FRAMTÍÐARSÝN



Megin landnotkun í sveitarfélaginu er landbúnaður og iðnaðarstarfsemi, sem er óvída meiri en í Hvalfjarðarsveit. Landnýting fyrir ferðamennsku og afþreyingu er vaxandi.

Samkvæmt landsskipulagsstefnu er gert ráð fyrir að skipulag í dreifbýli gefi kost á fjölbreyttri nýtingu lands s.s. til ræktunar, ferðapjónustu og útivistar í sátt við náttúruna og landslag. Landnotkun skal styðja við búsetu og samfélag í dreifbýli með langtímasýn um ráðstöfun lands til nýtingar og verndar og samþættri stefnu um byggðapróun².

² (Skipulagsstofnun 2016)

2.1 Stefna aðalskipulags

Megin stefna sveitarstjórnar er að vera ávallt í fremstu röð varðandi verndun umhverfis og náttúru, skapa góð skilyrði fyrir mannlíf og atvinnulíf til framtíðar og gera búsetu eftirsóknarverða.

Markmið með gerð aðalskipulags er að stuðla að „skynsamlegri og hagkvæmri nýtingu lands og landgæða, tryggja vernd landslags, náttúru og menningarverðmæta og koma í veg fyrir umhverfisspjöll og ofnýtingu með sjálfbæra þróun að leiðarljósi“ sbr. 1. gr. skipulagslaga nr. 123/2010, lið b.

Í aðalskipulagi er sett fram stefna sveitarstjórnar varðandi landnotkun, byggðapróun, byggðamynstur, umhverfismál, samgöngu- og þjónustukerfi sveitarfélagsins til minnst 12 ára. Gildandi aðalskipulag skal yfirfarið í upphafi hvers kjörtímabils og nýrri sveitarstjórn ber skv. 35. gr. skipulagslaga, að meta hvort endurskoða skuli skipulagið.

Aðalskipulag Hvalfjarðarsveitar skal stuðla að hagkvæmri þróun byggðar á svæðinu, m.a. með því að skapa sem best skilyrði fyrir atvinnuuppbyggingu og blómlegt mannlíf til að gera búsetu á svæðinu eftirsóknarverða. Við skipulagsvinnuna er haft að leiðarljósi að efla byggð og gera svæðið ákjósanlegt til búsetu. Áfram verður stuðlað að öflugum landbúnaði, áframhaldandi fjölbreyttri iðnaðarstarfsemi og fjölbreyttum atvinnutækifærum s.s. við ferðapjónustu, skógrækt, umhverfisvernd og heilsueflandi starfsemi.

Lögð er áhersla á eftirfarandi meginmarkmið:

- Að skapa loftlagsvæna byggð og að landnýting stuðli að heilnæmu umhverfi.
- Skipulag landnýtingar taki tillit til náttúruvár og loftslagsbreytinga.
- Kolefnisspor sveitarfélagsins vegna landnotkunar, binding og losun verði metin. Unnin verður áætlun á skipulagstímabilinu sem tekur á möguleikum til að draga úr kolefnisspori.
- Standa vörð um búsetu og atvinnulíf m.a. með því að stuðla að nýsköpun í landbúnaði, iðnaði, ferðaþjónustu, umhverfis- og heilsu-eflandi þjónustu og öðrum atvinnugreinum.
- Gott landbúnaðarland verður verndað.
- Gætt verði að lýðheilsu- og umhverfissjónarmiðum við skipulag svæða s.s. varðandi loftgæði, losun gróðurhúsalofttegunda og landslag og að landnýting sé í sátt við náttúruna.
- Standa vörð um gæði neysluvatns, andrúmslofts, líffræðilegan fjölbreytileika og viðkvæmar tegundir til að stuðla að áframhaldandi búsetu í sátt við náttúruna.
- Stuðla að eflingu atvinnulífs.
- Byggð verði hagað þannig að vegir og veitur nýtist sem best. Haldið skal í dreifbýlisyfirbragð byggðar á landbúnaðarlandi en meginuppbyggingu nýrrar byggðar verður beint að þéttbýli.
- Dregið verði úr losun gróðurhúsalofttegunda m.a. með aukinni skógrækt og endurheimt votlendis.
- Unnið verði markvisst að markaðssetningu á svæðinu til að lengja dvöl gesta.
- Áhersla er á vandaðan frágang svæða og góða umgengni.

³ (Skipulagsstofnun 2016).

- Allir íbúar búi við heilnæmt umhverfi þar sem mengun verði undir ströngustu mörkum á evrópska efnahagssvæðinu.
- Sérkenni náttúru verði varðveitt, þannig að íbúar og gestir geti notið þeirra gæða sem eru til staðar.

2.2 Umhverfi og yfirbragð byggðar

Samkvæmt landsskipulagsstefnu ber sveitarfélögum að marka stefnu um gæði og yfirbragð byggðar og annarra mannvirkja í dreifbýli. Þar segir enn fremur að ákvarðanir um staðsetningu og hönnun mannvirkja skuli taka mið af byggingarhefðum, landslagi og staðhættum. Gæta skuli að hagkvæmni varðandi samgöngur og veitur og að byggð skerði ekki að óþörfu gott landbúnaðarland eða svæði sem eru mikilvæg vegna náttúrufars³.

Við skipulagsákvæðanir um landnotkun og við hönnun og uppbyggingu mannvirkja og svæða verði tekið mið af stefnu um umhverfi og yfirbragð. Stefna um umhverfi og yfirbragð byggðar gildir fyrir alla landnotkun í sveitarfélaginu.

Stefna

- Utan þéttbýlis verður almennt haldið í dreifbýlisyfirbragð byggðar, s.s. eins og að byggingar verði ekki áberandi í landi vegna stærðar eða hæðar, né heldur myndi samfellda byggð eða götumynd á litlum samliggjandi lóðum.
- Fráveitukerfi verði ávallt hönnuð til að mæta kröfum um fullnægjandi hreinsun og ekki sé hætta á mengun jarðvegs, sjávar

eða grunnvatns. Sameiginlegar fráveitur verði þar sem þéttleiki byggðar og náttúrufarslegar aðstæður leyfa.

- Við hönnun mannvirkja verði lögð áhersla á að þau falli vel að landi og staðbundnum gæðum, þjóni tilgangi sínum vel og taki mið af því byggðamynstri sem halda skal í. Mannvirkjagerð leiði til eins líttillar röskunar og kostur er. Nýjar byggingar falli vel að eldri byggð og að mannvirki verði almennt ekki meira en 2 hæðir.
- Íbúar verði hvattir til að kynna sér vistvænar leiðir s.s. við efnisval fyrir nýbyggingar eða viðhald eldri bygginga m.a. vegna endingar, veðrunarþols og áhrifa á umhverfi og loftslag.
- Ofanvatni af þökum og hörðu yfirborði verði miðlað í jarðveg í stað fráveitukerfis.
- Forðast skal óþarfa lýsingu og haft í huga að ljós valdi sem minnstum óþægindum. Tryggja skal að útlýsingu sé beint niður og að viðeigandi svæði og leitast við að lýsing valdi sem minnstum næturþjarna.
- Byggingum verði haldið vel við og ónýtar byggingar rifnar og fjarlægðar. Þó skal gætt að varðveislugildi bygginga með tilliti til menningar- og sögulegs gildis þeirra.
- Tryggja eftirlit með stöðuleyfum og að allir lausafjármunir s.s. afsettar bifreiðar, gámar og hjólhýsi hafi gild stöðuleyfi eða séu á skilgreindum athafnasvæðum.
- Lögð verður áhersla á góða umgengi með flokkun sorps og m.a. verði áhersla á jarðgerð lífræns úrgangs samhliða fræðslu til íbúa um lág-mörkun úrgangs.
- Komið verði fyrir endingargóðum bekkjum á völdum göngu- og hjólastígum og eftir atvikum á afþreyingar- og ferðamannasvæðum og opnum svæðum m.a. til að mæta þörfum mismunandi samfélagshópa.

- Við landmótun og frágang svæða, s.s. efnistökusvæða, afþreyingar- og ferðamannasvæða og vegfláa, verði staðargróður endurheimtur eins og hægt er.

2.2.1 Íbúðabygð (ÍB)

„Svæði fyrir íbúðarhúsnæði og nærþjónustu sem því tengist, auk minniháttar atvinnustarfsemi sem samrýmist búsetu eftir því sem nánar er kveðið á um í stefnu skipulagsins“.

Sveitarfélagið leggur áherslu á að skilgreind íbúðarsvæði verði í góðum tengslum við núverandi veitukerfi s.s. vegi, rafmagns- og ljósleiðara-tengingar. Við skipulag þeirra skal tryggja aðkomu og flóttaleiðir út frá öryggissjónarmiðum.

Almennir skilmálar fyrir þéttbýli

- Skipulag verði nýtt til að hvetja til hreyfingar í daglegu lífi og dregið verði úr ferðapörf íbúa. Skapaðar verði góðar aðstæður fyrir vistvænan ferðamáta þar sem því verður við komið, s.s. með göngu- og hjólastígum.
- Íbúðarhús í þéttbýli skulu vera lágrest, á 1 – 2 hæðum.
- Gert ráð fyrir einbýlis-, rað- og parhúsum. Lóðastærðir verða að jafnaði 0,1 – 0,5 ha og nýtingarhlutfall 0,3 – 0,5. Þar sem um fjölbýli verður að ræða er heimilt að hafa nýtingarhlutfall 0,4 – 0,8.
- Atvinnustarfsemi er óheimil nema það sé sérstaklega heimilað í aðalskipulagi og eftir atvikum deiliskipulagi.

TAFLA 1. Skilmálar fyrir íbúðabyggð í þéttbýli.

NR.	JÖRÐ	LÝSING OG SKILMÁLAR	HEILDARFJÖLDI ÍBÚÐA	ÓBYGGÐAR ÍBÚÐIR	NHL	STÆRÐ HA
ÍB4	Krossland	Svæðið er deiliskipulagt fyrir 31 lóð, svæðið er að hluta til byggt.	31	2	0,3 -0,6	8
ÍB5	Krossland	Svæði til framtíðarnota. Unnið verður að deiliskipulagi fyrir svæðið. Gert er ráð fyrir einbýlis-, parhúsum, raðhúsum og fjölbýlishúsum. Hús geta verið á 1-2 hæðum. Skytt er að hafa samráð við Samgöngustofu og/eða Vegagerð varðandi lágmarksgólfhæð bygginga þar sem ástæða þykir til vegna landbrots og hækkandi sjávarstöðu.	124	124	0,3 -0,6	6
ÍB7	Melahverfi	Svæðið er deiliskipulagt fyrir 36 lóðir. Svæðið er fullbyggt.	36	0	0,3 -0,4	3
ÍB8	Melahverfi	Deiliskipulag er í gildi. Svæðið er fullbyggt.	18	0	0,3 -0,4	4
ÍB9	Melahverfi 2	Hluti af svæðinu er deiliskipulagt fyrir 30 lóðir með 33 íbúðum, einbýlishús, parhús, raðhús. Hús skulu vera á 1 hæð.	33	4	0,2 -0,5	4
ÍB10	Melahverfi	Ekkert deiliskipulag er í gildi. Gert er ráð fyrir blandaðri byggð einbýlis, parhúsa og raðhúsa. Hús skulu vera á 1 hæð.	48	48	0,1 -0,4	7

Almennir skilmálar

- Ekki er gert ráð yfir nýjum íbúðarsvæðum í dreifbýli á skipulagstímanum.
- Þjónusta á íbúðalóðum utan þéttbýlis er sambærileg og á öðrum lögheimilum í dreifbýli, s.s. varðandi snjósmokstur, skólaakstur og sorphirðu.
- Heimilt er að vera með minniháttar atvinnustarfsemi í dreifbýli, sem rúmast innan lóðar, sé það skilgreint í deiliskipulagi. Tryggja skal næg bílastæði innan lóðar til að anna starfseminni og takmarka ónæði.
- Tryggja sem best öryggi íbúa og gesta með því að heimila ekki byggð á skilgreindum hættusvæðum, s.s. vegna sjávarflóða, ofanflóða/hruns og tryggja sem best flóttaleiðir s.s. vegna mögulegra kjarr- og skógarelda.



TAFLA 2. Skilmálar fyrir íbúðarbyggð í dreifbýli.

NR.	JÖRÐ	LÝSING OG SKILMÁLAR	FJÖLDI ÍBÚÐA	STÆRD HA
ÍB1	Hlíðarbær	Svæðið er deiliskipulagt og fullbyggt. Einbýlishús á 1-2 hæðum, með sambyggðum eða stakstæðum bílskúr. Lóðastærðir um 1.200 til 2.000 m ² . Svæðið er um 3 ha að stærð.	11	3
ÍB2	Bjarkarás	Svæðið er deiliskipulagt fyrir 12 lóðir en þar af eru 3 óbyggðar. Heimilt er að byggja íbúðarhús á einni til tveimur hæðum, með sambyggðum eða stakstæðum bílskúr. Lóðastærðir eru á bilinu 5.000 til 15.000 m ² .	12	14

2.2.2 Frístundabyggð (F)

Svæði fyrir frístundahús, tvö eða fleiri og nærþjónustu sem þeim tengist, þ.m.t. orlofshús og varanlega staðsett hjólhýsi. Föst búseta er óheimil í frístundabyggðum.

Almennir skilmálar

- Föst búseta er óheimil í frístundabyggðum.
- Frístundabyggð verði sem mest á samfelldum svæðum þannig að vegir og veitur nýtist sem best.
- Heimilt er að byggja stök frístundahús, sbr. ákvæði í kafla 2.4.1. en þar sem fjórar eða fleiri lóðir eru samliggjandi skal skilgreina frístundabyggð.

- Ný svæði verði ekki stærra en 30 ha innan hvernar jarðar, uppbygging verði áfangaskipt og nýir áfangar verða ekki teknir til skipulagsmeðferðar fyrr en minnst 2/3 hlutar fyrri áfanga hafa verið seldir/leigðir.
- Frístundalóðir verða að jafnaði 0,5 til 2,0 ha. Nýtingarhlutfall er að jafnaði 0,03. Heildarbyggingamagn verður þó aldrei meira en 250 m². Heimilt er að byggja þrjú hús á hverri lóð, þar af eitt frístundahús auk allt að 40 m² gestahúss og allt að 25 m² geymslu. Þessar byggingar teljast með í heildar byggingarmagni lóðar.
- Almennt er ekki heimilt að stunda atvinnurekstur á frístundasvæði. Komi fram ósk um atvinnurekstur, t.d. gisting í flokki I eða II, gallerý eða annað, þarf að skoða aðstæður á hverjum stað. Áður en starfsemi er heimiluð þarf að liggja fyrir samþykki landeiganda og allra lóðarhafa á svæðinu. Aðstæður þurfa að bjóða uppá aðgengi sem veldur sem minnstri truflun. Gera skal ráð fyrir starfsemi í gildandi deiliskipulagi.
- Lögð er áhersla á að á frístundasvæðum sé starfandi félag frístundahúsaeigenda. Slík félög skulu m.a. meta heimildir og skyldur vaðandi byggðina s.s. atvinnurekstur.
- Heimilt er að gera ráð fyrir takmörkuðum atvinnurekstri á nýjum /óbyggðum frístundasvæðum, sé gert ráð fyrir því í deiliskipulagi byggðarinnar.
- Innan frístundabyggðar er heimilt að vera með þjónustumiðstöðvar, smáverlanir og aðra starfsemi sem þjónar viðkomandi svæði.
- Heimilt er að endurbyggja núverandi frístundahús sem eru í innan við 50 metra fjarlægð frá vatnsbakka (ár, vötn og sjór), ef bygging fer ekki nær vatnbakka en er í dag.
- Almennt er heimilt að staðsetja gáma fyrir heimilissorp innan frístundasvæða, eftir atvikum skal gera ráð fyrir staðsetningu í deiliskipulagi.
- Við gerð deiliskipulags skal vinna öryggisáætlun fyrir hvert svæði, í samráði við brunavarnir, þar sem m.a. verður gerð grein fyrir aðkomu slökkvibíla, aðgengi að slökkvivatni og mögulegum flóttaleiðum af svæðinu.
- Búfjárhald er ekki heimilt innan frístundabyggðar.
- Almennt er óheimilt að skipta upp eða sameina lóðir í þegar byggðum frístundahverfum, nema í tengslum við heildarendurskoðun eða gerð nýs deiliskipulags.
- Ný svæði eru að jafnaði einungis heimil á landbúnaðarlandi í flokki L2 og L3.
- Við næstu endurskoðun aðalskipulags verða felld út þau svæði sem ekki hafa verið deiliskipulögð og/eða eru óbyggð.

TAFLA 3. Skilmálar fyrir frístundabyggð.

NR.	JÖRÐ	LÝSING OG SKILMÁLAR	HEIMILAÐUR FJÖLDI LÓÐA	STÆRD HA
F1	Bakki	Ekkert deiliskipulag er í gildi og svæðið er óbyggt.	17	17
F2	Bakki	Ekkert deiliskipulag er í gildi og svæðið er óbyggt.	21	21
F3	Beitistaðir	Svæðið er deiliskipulagt fyrir 20 lóðir. Gert er ráð fyrir sameiginlegu útivistarsvæði og trjálundi innan svæðis auk leiksvæði/boltavelli.	20	26
F4	Beitistaðir	Ekkert deiliskipulag er í gildi og svæðið er óbyggt.	37	37
F5	Belgsholt	Ekkert deiliskipulag er í gildi og svæðið er óbyggt.	54	54
F6	Bjarteyjarsandur	Svæðið er deiliskipulagt að hluta fyrir 39 lóðir.	53	52
F7	Brekka	Svæðið er deiliskipulagt fyrir 60 lóðir.	60	37
F8	Brekka	Ekkert deiliskipulag er í gildi og svæðið er óbyggt.	34	29
F9	Efra-Skarð	Svæðið er deiliskipulagt að hluta fyrir 27 lóðir. Svæðið er óbyggt. Hluti svæðis er innan vatnsverndarsvæðis. Settir verða nánari skilmálar í deiliskipulagi. Hluti svæðis er innan fjarsvæðis vatnsverndar og skal huga sérstaklega að fráveitu og uppbyggingu við gerð deiliskipulags.	40	22
F10	Eyri	Svæðið er deiliskipulagt fyrir um 160 lóðir.	160	153
F11	Eyri	Ekkert deiliskipulag er í gildi og svæðið er óbyggt.	5	5
F12	Eystra-Miðfell	Ekkert deiliskipulag er í gildi.	50	50
F13	Eystri-Reynir	Ekkert deiliskipulag er í gildi og svæðið er óbyggt.	4	4
F14	Vestri-Reynir	Ekkert deiliskipulag er í gildi.	31	31
F15	Ferstikla	Ekkert deiliskipulag er í gildi.	22	22
F16	Galtarholt	Ekkert deiliskipulag er í gildi og svæðið er óbyggt.	12	12
F17	Glammasaðir	Svæðið er deiliskipulagt fyrir 26 lóðir. Stofnaðar hafa verið 36 lóðir.	36	32
F18	Grafardalur	Ekkert deiliskipulag er í gildi og svæðið er óbyggt.	57	57
F19	Hafnarsel	Svæðið er deiliskipulagt fyrir 10 lóðir.	103	103
F20	Hlíðarfótur	Ekkert deiliskipulag er í gildi og svæðið er óbyggt.	41	41
F21	Höfn I	Ekkert deiliskipulag er í gildi og svæðið er óbyggt. Stofnaðar hafa verið um 13 lóðir á svæðinu.	17	133
F22	Höfn I	Ekkert deiliskipulag er í gildi og svæðið er óbyggt.	40	40
F23	Höfn I	Svæðið er deiliskipulagt fyrir um 40 lóðir.	40	23

NR.	JÖRÐ	LÝSING OG SKILMÁLAR	HEIMILAÐUR FJÓLDI LÓÐA	STÆRÐ HA
F24	Höfn I	Svæðið er deiliskipulagt fyrir 4 lóðir.	18	25
F25	Lisuborgir	Ekkert deiliskipulag er í gildi og svæðið er óbyggt. Heimila má þjónustu s.s. verslun og veitingar sem þjónar svæðinu ásamt útleigu frístundahúsa með tilskildu rekstrarleyfi.	39	20
F26	Höfn II	Svæðið er hluti af deiliskipulagi fyrir 103 lóðir.	93	49
F27	Höfn II	Svæðið er hluti af deiliskipulagi fyrir 103 lóðir. Heimila má útleigu frístundahúsa með tilskildu rekstrarleyfi.	10	4
F28	Kalastaðakot	Svæðið er deiliskipulagt að hluta fyrir 11 lóðir.	22	21
F29	Kalastaðakot	Ekkert deiliskipulag er í gildi og svæðið er óbyggt.	2	4
F30	Kalastaðir	Deiliskipulag er í gildi. Stofnaðar hafa verið 6 lóðir á svæðinu.	35	35
F31	Kalastaðir	Svæðið er deiliskipulagt að hluta fyrir 49 lóðir. Stofnaðar hafa verið 12 lóðir á svæðinu.	124	124
F32	Kambshóll	Svæðið er deiliskipulagt að hluta fyrir um 80 lóðir. Stofnaðar hafa verið um 80 lóðir á svæðinu.	82	82
F33	Kambshóll	Svæðið er deiliskipulagt að hluta fyrir 3 lóðir og er fullbyggt.	17	17
F34	Kúludalsá	Ekkert deiliskipulag er í gildi og svæðið er óbyggt.	24	14
F35	Kúludalsá	Ekkert deiliskipulag er í gildi og svæðið er óbyggt.	18	18
F36	Leirá	Ekkert deiliskipulag er í gildi og svæðið er óbyggt.	34	34
F37	Litla-Fellsöxl	Ekkert deiliskipulag er í gildi og svæðið er óbyggt.	17	17
F38	Litla-Fellsöxl	Svæðið er deiliskipulagt að hluta fyrir 38 lóðir. Svæðið er óbyggt.	38	27
F39	Litla-Fellsöxl	Ekkert deiliskipulag er í gildi og svæðið er óbyggt.	15	15
F40	Litli-Botn	Ekkert deiliskipulag er í gildi og svæðið er óbyggt. Gert er ráð fyrir að frístundarbyggðin geti náð upp í allt að 100 m hæð y.s.	63	63
F41	Litli-Botn	Ekkert deiliskipulag er í gildi. Búið er að byggja á 10 lóðum.	51	51
F42	Melkot	Ekkert deiliskipulag er í gildi og svæðið er óbyggt.	153	153
F43	Narfastaðir	Svæðið er deiliskipulagt að hluta. Stofnaðar hafa verið um 60 lóðir á svæðinu.	170	196
F44	Skorholt	Ekkert deiliskipulag er í gildi og svæðið er óbyggt.	2	2
F45	Skorholt	Ekkert deiliskipulag er í gildi. Stofnaðar hafa verið 7 lóðir á svæðinu.	7	5
F46	Furugerði	Ekkert deiliskipulag er í gildi.	14	14
F47	Stóri-Botn	Uppbygging í samræmi við deiliskipulag. Byggð hafa verið 3 frístundahús.	56	56
F48	Stóri-Lambhagi II	Ekkert deiliskipulag er í gildi. Stofnaðar hafa verið 4 lóðir á svæðinu. Heimild er fyrir allt að 8 lóðum á um 7 ha svæði.	8	7

NR.	JÖRD	LÝSING OG SKILMÁLAR	HEIMILAÐUR FJÓLDI LÓÐA	STÆRÐ HA
F49	Svarfhóll	Svæðið er deiliskipulagt að hluta fyrir 109 lóðir. Stofnaðar hafa verið um 130 lóðir á svæðinu.	157	157
F50	Tunga	Ekkert deiliskipulag er í gildi. Stofnaðar hafa verið 3 lóðir innan svæðisins.	38	38
F51	Vestra-Miðfell	Ekkert deiliskipulag er í gildi. Ein lóð hefur verið stofnuð á svæðinu.	4	4
F52	Þórisstaðir II	Ekkert deiliskipulag er í gildi. Stofnaðar hafa verið 74 lóðir á svæðinu.	88	88
F53	Hrafnabjörg	Ekkert deiliskipulag er í gildi og svæðið er óbyggt.	27	25
F54	Vestra-Súlunes	Frístundarbyggð. Ekkert deiliskipulag í gildi.	17	17
F55	Hafnargerði	Frístundabyggð. Ekkert deiliskipulag í gildi. Heimild er fyrir allt að 14 lóðum á um 11 ha svæði.	14	11
F56	Stóri-Lambhagi 2	Frístundabyggð. Ekkert deiliskipulag er í gildi.	10	7
F57	Kúludalsá	Ekkert deiliskipulag er í gildi og svæðið er óbyggt.	3	2
F58	Kúludalsá	Ekkert deiliskipulag er í gildi og svæðið er óbyggt.	3	2

2.3 Þjónusta

2.3.1 Samfélagsþjónusta (S)

Svæði fyrir stofnanir og fyrirtæki sem óháð eignaraðild veita almenna þjónustu við samfélagið, svo sem menntastofnanir, heilbrigðisstofnanir, menningarstofnanir, félagslegar stofnanir, trúarstofnanir og aðrar þjónustustofnanir ríkis, sveitarfélaga eða annarra aðila.

Stefna

- Samfélagsþjónusta sé traust, öflug og mæti þörfum íbúa.
- Stuðlað verði að markvissri og heildrænni heilsueflingu allra aldurs- hópa í samræmi við markmið um heilsueflandi samfélag.
- Núverandi þjónusta verði efl. Vel verði búið að söfnum og menningarstofnunum og sá auður sem í þeim felst verði nýttur til að laða að íbúa og gesti og miðla þekkingu um sögu og menningu svæðisins.
- Áfram verði stuðlað að góðri þjónustu fyrir íbúa í dreifbýli til að renna styrkari stoðum undir byggð.
- Áfram verði stuðlað að góðri öldrunarþjónustu og stutt við íbúa til búsetu á sínu heimili.

Almennir skilmálar

- Stærð lóða og heildarbyggingarmagn skal fara eftir umfangi og eðli starfsemi hverju sinni.
- Aðgengi fyrir alla að helstu stofnunum í sveitarfélaginu verði tryggt. Frágangur lóða skal vera vandaður svo lóðirnar nýtist til útveru fyrir alla aldurshópa.

- Mannvirkjum verði haldið vel við og hugað að nærumhverfi þeirra.



TAFLA 4. Skilmálar fyrir samfélagsþjónustu.

NR.	NAFN	LÝSING OG SKILMÁLAR	STÆRD HA
S2	Heiðarskóli og Heiðarborg	Á staðnum er skóli, íþróttahús, sundlaug, íþróttavöllur, leiksvæði ásamt íbúðum. Í deiliskipulagi er gert ráð fyrir frekari uppbyggingu á skólatengdri starfsemi og stækkun á íþróttahúsi.	3
S3	Miðgarður	Félagsheimili og íþróttasvæði. Ekkert deiliskipulag er í gildi á svæðinu. Heimilt er að stækka félagsheimilið og sinna viðhaldi eða endurbótum eftir þörfum. Svæðið er um 0,5 ha að stærð.	3

NR.	NAFN	LÝSING OG SKILMÁLAR	STÆRÐ HA
S5	Hallgrímskirkja	Kirkja og kirkjugarður í Saurbæ. Kirkjan er friðlýst. Heimilt er að byggja safnaðarheimili við kirkjuna, sinna viðhaldi og endurbótum á kirkju og stækka kirkjugarð eftir þörfum. Svæðið er um 1 ha að stærð.	3
S6	Leirárkirkja	Kirkja og kirkjugarður. Kirkjan er friðlýst. Heimilt er að byggja safnaðarheimili, sinna viðhaldi á kirkju og stækka kirkjugarð eftir þörfum. Svæðið er um 1 ha að stærð.	3
S7	Innra-Hólmiskirkja	Kirkja, safnaðarheimili og kirkjugarður. Kirkjan er friðlýst. Heimilt er að sinna viðhaldi og endurbótum á kirkju og safnaðarheimili og stækka kirkjugarð eftir þörfum. Svæðið er um 1 ha að stærð.	3
S8	Krossland	Svæðið er ekki deiliskipulagt. Svæðið er um 1.3 ha að stærð.	1
S9	Melahverfi	Leikskóli og skrifstofa sveitarfélagsins. Heimilt er að stækka byggingar. Svæði er um 1 ha að stærð.	1
S10	Höfn	Sumarbúðir KFUK við Ölver. Ekkert deiliskipulag er í gildi á svæðinu.	6
S11	Vatnaskógur	Frístundabúðir fyrir ungmenni, samkomuhús, svefnskálar, íþróttahús, kapella. Svæðið er deiliskipulagt.	5
S12	Höfn	Viti við Þjófakletta, 11 m hár. Heimilt er að viðhalda mannvirkjum. Svæðið er um 0,5 ha að stærð.	3
S13	Melahverfi	Þjónusta sveitarfélags s.s. stækkun/nýr leikskóli, dagþjónusta o.fl.	1

2.3.2 Kirkjugarðar og grafreitir (K)

Í grein 6.2 í skipulagsreglugerð, nr. 90/2013, eru kirkjugarðar og grafreitir skilgreind sem „svæði fyrir kirkjugarða og grafreiti“.

Kirkjugarðar eru flokkaðir með kirkjum undir landnotkunarflokknum samfélagsþjónusta, enda eru kirkjugarðar í sveitarfélaginu við kirkjurnar.

TAFLA 5. Kirkjugarður.

NR.	NAFN	LÝSING	STÆRÐ HA
K1	Fiskilækur	Heimagrafreitir á Fiskilæk.	1

2.3.3 Íþróttasvæði (ÍÞ)

Í grein 6.2. í skipulagsreglugerð, nr. 90/2013, er svæði fyrir íþróttasvæði skilgreint sem „svæði fyrir landfreka íþróttasvæði aðra en þá sem þjónar tilteknu hverfi, svo sem skeiðvelli og hesthúsabyggð, akstursíþróttasvæði, skotæfingasvæði, golfvelli og stærri íþróttamiðstöðvar“.

Stefna

- Íþróttasvæði sé sem fjölbreyttust og aðstaða til íþróttaiðkunar verið eflað enn frekar.
- Skapaðar verði betri aðstæður fyrir alla aldurshópa til heilsuræktar, íþróttar- og tómstundarstarfs og útivistar.

- Stuðlað verði að góðu viðhaldi og góðri nýtingu á núverandi mannvirkjum.
- Börnum og unglingum verði gert kleift að stunda íþrótt- og tómstundastarf við sitt hæfi óháð búsetu.

TAFLA 6. Skilmálar fyrir íþróttasvæði.

NR.	NAFN	LÝSING OG SKILMÁLAR	STÆRÐ HA
Íþ1	Eyri	Reiðvöllur. Heimild til uppbyggingar í tengslum við starfsemina og viðhaldi mannvirkja.	1
Íþ7	Melahverfi	Hesthúsasvæði / reiðvöllur. Heimild að byggja allt að 10 hesthús, hvert um sig allt að 120 m ² . Svæðið er um 2 ha. að stærð.	2
Íþ8	Heynes	Golfvöllur. Svæðið er um 4 ha. að stærð. Heimild til uppbyggingar í tengslum við starfsemina og viðhaldi mannvirkja.	4

2.3.4 Stakar framkvæmdir

Í grein 4.3.1. í skipulagsreglugerð, nr. 90/2013, er fjallað um „hvernig farið skuli með stakar skipulagsskyldar framkvæmdir sem ekki er talin þörf á að afmarka sérstaka landnotkun fyrir, enda sé um að ræða framkvæmdir sem ekki eru taldar líklegar til að valda verulegum áhrifum á umhverfið. Hér er átt við smávirkanir, litlar spennistöðvar, minni háttar mannvirki, stök fjarskiptamöstur, stakar vindmyllur o.þ.h. Þetta getur einnig átt við um stök frístundahús, stök íbúðarhús og aðra mannvirkjagerð á landbúnaðarsvæðum án tengsla við búrekstur. Stefna um hvar eða við hvaða aðstæður framangreind mannvirkjagerð er heimil

eða óheimil og aðrar skipulagsforsendur fyrir gerð deiliskipulags eða veitingu leyfa til framkvæmda“.

Stefna

- Heimild til minni háttar framkvæmda sem styrkir samfélagið og atvinnustarfsemi, án umtalsverðra áhrifa.
- Auka umhverfisvæna orkunýtingu.

Almennir skilmálar

Skilmálar þessir gilda almennt í sveitarfélaginu, m.a. á landbúnaðarlandi, óbyggðum svæðum, skógræktar- og landgræðslusvæðum.

Eftirtaldar framkvæmdir eru heimilar innan sveitarfélagsins án þess að afmarka landnotkun sérstaklega í aðalskipulagi. Þar sem farið er umfram þessi mörk skal skilgreina sérstaklega landnotkun fyrir umrædda framkvæmd. Gert er ráð fyrir að skoðað verði í hverju tilfelli fyrir sig hvort og þá hvar eftirfarandi stakar framkvæmdir verða heimilaðar. Áfram verður gerð krafa um deiliskipulag eða eftir atvikum grenndarkynningu, þá þarf framkvæmdaleyfi og/eða byggingaleyfi. Umfangsmeiri starfsemi skal staðsett, þar sem slík landnotkun er skilgreind.

- Örvirkjanir/litlar virkjanir til eigin nota og/eða í tengslum við þjónustustarfsemi, s.s. til að sjá stökum húsum eða fjarskiptasendum fyrir umhverfisvænni raforku. Slíkar virkjanir geta verið fjarri almennum veituleiðum.
- Vatnsaflsvirkjanir, ásamt aðstöðuhúsi, lögnum og vegi að virkjuninni. Stærð allt að 200 kW.
- Vindrafstöðvar þar sem raforkan er ætluð til staðbundinna nota, allt að 200 kW. Vindrafstöðvar geta verið allt að 25 m háar miðað

við spaða í hæstu stöðu. Einnig er gert ráð fyrir lögnum og vegum að þeim ásamt aðstöðuhúsi. Gert er ráð fyrir að skoðað verði í hverju tilfelli fyrir sig hvort og þá hvar vindrafstöðvar verða heimilaðar. Meðal annars verður tekið tillit til hljóðvistar og fjarlægðar frá landamerkjum, öðrum mannvirkjum, sýnileika og áhrifa á náttúru og landslag. Vindrafstöðvar verða þó aldrei heimilaðar innan þéttbýlis, á frístundasvæðum eða nær annarri byggð en sem nemur fjórfaldri hæð vindmyllu.

- Önnur minni orkuvinnsla, undir 200 kW s.s. með nýtingu sólarorku, vetnis eða metans. Þó skulu sólarcellur aldrei verða stærri en 250 m² að flatamáli.
- Veitumannvirki s.s. minni spennu- og dælustöðvar fyrir vatns- og hitaveitu. Heimilt er að leggja lagnir í jörð eða ofanjarðar að fengnu samþykki landeiganda og uppfylltum þeim reglum og leyfum sem krafist er.
- Fjarskiptamöstur, allt að 20 m há ásamt aðstöðuhúsi, lögnum og vegum. Gert er ráð fyrir að skoðað verði í hverju tilfelli fyrir sig hvort og þá hvar fjarskiptamöstur verða heimiluð. Meðal annars verður tekið tillit til fjarlægðar frá landamerkjum, öðrum mannvirkjum, sýnileika og áhrifa á náttúru og landslag.
- Þjónustuhús og kynningaraðstaða. Heimilt er að gera áningarstaði við megin ferðaleiðir, s.s. göngu- og reiðleiðir og á áhugaverðum stöðum. Á slíkum stöðum er heimilt að setja upp upplýsingaskilti/kort og byggja þjónustuhús allt að 25m² sem getur t.d. verið snyrtiaðstaða og/eða aðstaða fyrir eftirlitsaðila. Þá er heimilt er að vera með áningarhólf fyrir hesta í tengslum við reiðleiðir.
- Heimilt er að koma upp minni söfnunarsvæðum fyrir sorp fyrir aðlæga byggð. Ávallt skulu slík áform grenndarkynnt fyrir íbúum í nágrenni svæðisins og öðrum hagsmunaaðilum.

- Eftirlits- og rannsóknastarfsemi s.s. tilraunaborholur, skoðun jarðefna, vinnubúðir vegna framkvæmda o.fl. er heimilt, enda fari slík starfsemi fram skv. reglum og þeim leyfum sem krafist er.
- Að jafnaði skulu lóðir skilgreindar undir stök mannvirki. Lóðastærðir skulu taka mið af umfangi mannvirkis og að jafnaði ekki fara yfir 1,0 ha.

Ganga skal vel frá mannvirkjum og allur frágangur og umgengni taka mið af umhverfinu. Útlit og ásýnd skal falla sem best að nánasta umhverfi (sbr. kafla 2.2.) s.s. með endurheimt staðargróðurs. Ganga þarf vel frá lögnum s.s. frárennsli og tryggja að ekki stafi mengunarhætta af framkvæmdinni.



2.4 Atvinnusvæði

Samkvæmt landsskipulagsstefnu er gert ráð fyrir að skipulag í dreifbýli gefi kost á fjölbreyttri nýtingu lands, s.s. til ræktunar, ferðaþjónustu og útivistar í sátt við náttúru og landslag. Landnotkun styðji við búsetu og samfélag í dreifbýli með langtímasýn um ráðstöfun lands til nýtingar og verndar og samþættri stefnu um byggðaþróun. Einnig er gert ráð fyrir að flokkun landbúnaðarlands sé lögð til grundvallar skipulagsákvörðunum.

Atvinnusvæði í sveitarfélaginu eru nokkuð fjölbreytt, fyrir utan landbúnað tengjast þau aðallega iðnaðarstarfsemi. Starfsemi ferðaþjónustu fer hægt vaxandi, þá sem verslunar og þjónustusvæði eða afþreyingar og ferðaþjónustusvæði. Skógræktar- og landgræðslusvæði eru nýr landnotkunarflokkur sem tekur yfir þau svæði þar sem er samfelld skógrækt og landgræðsla. Einnig eru þónokkur efnistökusvæði.

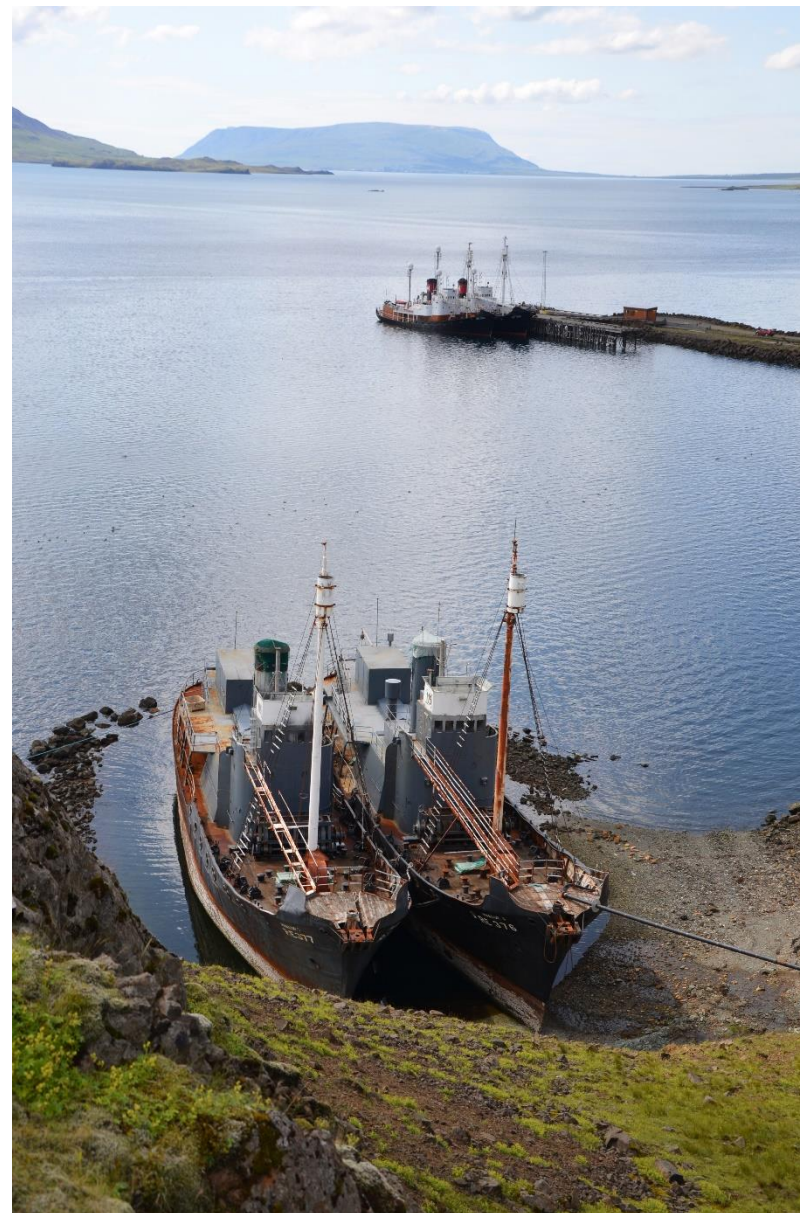

2.4.1 Landbúnaðarsvæði (L)

„Svæði fyrir landbúnað og mannvirki sem tengjast búrekstrinum, með áherslu á búfénað, matvæla- og fóðurframleiðslu.“

Almennir skilmálar

- Landnýting skal vera í sátt við náttúruna og ekki misbjóða henni með ofbeit, mengun eða á annan hátt. Landbúnaðarland verður áfram nýtt til landbúnaðar, einkum matvælaframleiðslu.
 - Landbúnaðarlandi er skipt upp í þrjá flokka (L1, L2 og L3) sem hafa mismunandi skilmála sbr. töflu 7, en flokkun lands er ekki einhlít og getur landeigandi óskað endurmats á sínu landi eða hluta þess, telji hann flokkun ekki rétta.
 - Stuðlað verði að kolefnisjöfnun í landbúnaði og bændur og aðrir landeigendur hvattir til að nýta sitt land til kolefnisbindingar. Leitast verði við að draga úr losun gróðurhúsalofttegunda frá landbúnaði m.a. með vinnslu og nýtingu umhverfisvænna orkugjafa, skógrækt og endurheimt votlendis.
 - Halda skal í dreifbýlisyrbrigð í sveitarfélaginu, þ.e. ekki vera með samfellda byggð eða götumynd eða litlar samliggjandi lóðir.
 - Ný íbúðarhús skulu vera innan við 1.500 m frá stofn- og tengivegum eða innan við 500 m frá núverandi héraðsvegum.
 - Þar sem er föst búseta, er heimilt að stunda frístundabúskap eða minniháttar atvinnustarfsemi ótengda landbúnaði, m.a. með gistingu fyrir allt að 15 gesti. Tryggja skal aðkomu og að næg bílastæði séu innan lóðar til að anna starfseminni. Byggingar fyrir ótengda atvinnustarfsemi geta verið allt að 1.200 m².
- Verði um verulega starfsemi að ræða s.s. sem aflar meiri hluta tekna viðkomandi, skal óska breytingar á landnotkun í aðalskipulagi.
 - Ný lyktarmengandi starfsemi s.s. eldishús alifugla, loðdýra og svína skal staðsetja í ákveðinni fjarlægð frá annarri byggð, sem ekki tengist rekstrinum beint, sbr. reglugerð 520/2015. Staðsetningu eldishúsa skal skoða í hverju tilfelli fyrir sig og meta m.a. út frá áætluðum fjölda dýra, ríkjandi vindátt og náttúrufarslegum aðstæðum. Sérstaklega skal meta fjarlægðarmörk í nágrenni þéttbýlis og þjónustu- eða ferðamannastaða.
 - Ný eldishús, sem krefjast starfsleyfis UST (skv. reglugerð) skulu vera á skilgreindu iðnaðarsvæði. Núverandi starfsemi sem fellur undir starfsleyfi UST verður felld undir iðnaðarsvæði við næstu endurskoðun aðalskipulags. Landbúnaðarsvæði í sveitarfélaginu hafa verið flokkuð í fjóra flokka I - IV, m.t.t. ræktunarhæfni (sjá Forsenduhefti, kafla 4.2 og Viðauka I). Meginmarkmið er að vernda gott landbúnaðarland til áframhaldandi matvælaframleiðslu. Út frá niðurstöðu flokkunarinnar er landbúnaðarsvæðum skipt í 3 flokka; L1, L2 og L3 og settir skilmálar fyrir hvern flokk. Flokkur L1 (Grunnflokkun I) og L2 (Grunnflokkun II-IV) miða við grunnflokkun en L3 er ákveðin af sveitarfélaginu þar sem fyrirséð er að frekari uppbygging síðar og því rýmri heimildir til uppbyggingar.

TAFLA 7. Skilmálar fyrir landbúnaðarland.

NR	HEITI	LÝSING OG SKILMÁLAR	STÆRD Í HA
L1	Úrvals landbúnaðarland með takmörkuðum byggingarheimildum	<p>Land sem er skilgreint sem úrvals landbúnaðarland (flokkur I sbr. kortlagningu), sléttlendi, frjósamur jarðvegur og nær grjótblaust og hentar því vel til akuryrkju. Að jafnaði er eingöngu heimilt að byggja til landbúnaðar eða í tengslum við rekstur búans s.s. minni háttar rekstur með landbúnaði, til að auðvelda kynslóðaskipti eða byggingar til landbúnaðar. Lóðastærðir fara eftir umfangi framkvæmdar.</p> <ul style="list-style-type: none"> • Heimilt er að byggja upp í tengslum við núverandi bæjartorfur eða í jaðri svæða. • Ekki er heimilt að rjúfa samfellu á góðu landbúnaðarlandi með mannvirkjum eða samfelldri skógrækt. Í einhverjum tilfellum getur mannvirkjagerð verið heimil í jaðri svæða. • Afturkræfar framkvæmdir eru heimilaðar, sé ekki um varanleg mannvirki að ræða. Það verður skoðað í hverju tilfelli fyrir sig m.t.t. líklegra áhrifa á nýtingu lands til matvælaframleiðslu. • Framkvæmdir í almannapágu s.s. veitur og vegagerð er heimil. • Heimilt er að planta skjólbeltum. 	3.708
L2	Annað landbúnaðarland	<p>Land sem er skilgreint sem landbúnaðarland í flokki II-IV (sbr. kortlagningu)⁴. Land að hluta til ágætt til akuryrkju, einkum land í flokki II sbr. kortlagningu (Viðauki I). Heimilt að byggja til landbúnaðar eða í tengslum við rekstur búans s.s. minni háttar rekstur með landbúnaði, til að auðvelda kynslóðaskipti eða byggingar til landbúnaðar. Lóðastærðir fara eftir umfangi framkvæmdar.</p> <ul style="list-style-type: none"> • Forðast skal að raska samfellu á góðu ræktunarlandi með mannvirkjagerð. • Hluti svæða getur hentað vel til skógræktar, skjólbeltaræktunar eða endurheimtar votlendis. • Heimilt er að byggja upp á stökum landspildum, 2 ha eða stærri til fastrar búsetu. Nýtingarhlutfall lóðar allt að 0,05, þó aldrei meira en 2.500 m². • Heimilt er að byggja stök frístundahús á lóðum 0,25 – 2 ha lóðum. Nýtingarhlutfall lóðar verði allt að 0,05 en þó aldrei yfir 250 m². Lóðir verði utan verndarsvæða eða skilgreindra hættusvæða. Verði frístundalóðir 4 eða fleiri samliggjandi skal skilgreina svæðið sem frístundabyggð. 	11.854

4 (Guðrún Lára Sveinsdóttir 2020)⁵ (Alþingi Íslands 2007).

NR	HEITI	LÝSING OG SKILMÁLAR	STÆRÐ Í HA
L3	Landbúnaðarland – starfsemi víkjandi	<p>Afmörkuð eru 4 svæði, í nágrenni Krosslands, Melahverfis (Lambhagi), Heiðarskóla og Narfabakka. Megin landnýting verður áfram landbúnaðarstarfsemi, þar til nýta þarf land til annarrar nota.</p> <ul style="list-style-type: none"> • Heimilt er að byggja upp landspildur til fastrar búsetu, eða annarrar starfsemi, sbr. almenna skilmála um landbúnaðarland. • Lóðarstærðir geta verið allt frá 0,25. Nýtingarhlutfall skal þó aldrei fara yfir 0,2 en þó fari hámarksbyggingamagn á hverri lóð aldrei yfir 5.000 m². • Hafa ber í huga, að landbúnaðarstarfsemi er víkjandi, ef nýta þarf land til annarra nota s.s. í tengslum við þéttbýlismyndun, þ.e. íbúðarsvæði eða aðra skilgreinda atvinnustarfsemi. 	146

Mikilvægt er að hafa í huga nákvæmni gagna við grunnflokkun landbúnaðarlands. M.a. eru vistgerðakort og jarðvegskort unnin að miklu leyti með fjarkönnun þó að vettvangsathuganir hafi líka verið veigamikill þáttur í vinnslu þeirra. Jarðvegskortið er gefið út í mælikvarðanum 1:250.000 en vistgerðakortið í 1:25.000. Þegar þessi gögn eru færð í sömu upplausn er eðlilegt að nokkur alhæfing og einföldun eigi sér stað. Hafa þarf nákvæmni grunn gagnanna í huga þegar niðurstöður úr flokkun sem þessari eru túlkaðar því niðurstaðan getur aldrei orðið nákvæmari en gögnin sem notuð eru. Flokkun landbúnaðarlands er ekki einhlít og því þarf að gæta varúðar og jafnræðis með tilliti til hennar. Því kann að þurfa að endurskoða flokkun í ákveðnum tilfellum óski landeigandi eftir því.

Landskipti:

Heimilt er að skipta út stökum lóðum og/eða skipta jörðum. Með umsókn um landskipti til sveitarstjórnar skulu fylgja upplýsingar um fjölda og stærð lóða/spildna, áform um uppbyggingu, aðkomu og tíma-áætlun uppbyggingar, sé um slík áform að ræða. Við afgreiðslu umsókna um landskipti verður einkum litið til eftirtalinna þátta:

- Nýjar spildur séu í tengslum við og nýti þau veitu- og samgöngukerfi sem fyrir eru. Ekki verða heimiluð landskipti nema aðgengi að spildum frá þjóðvegi sé tryggt.
- Tekið sé tillit til hættusvæða, verndarsvæða og hvort um um gott landbúnaðarland sé að ræða.
- Fyrirhuguð uppbygging miði að því að halda í dreifbýlisyfirbragð í sveitarfélaginu.

- Með landskiptum verði almennum göngu- og reiðleiðum ekki lokað né aðgengi takmarkað að áhugaverðum stöðum eða svæðum takmarkað á nokkurn máta.

Markmiðið með takmörkun á landskiptum er að leitast við að tryggja sem best hagkvæma nýtingu veitukerfa og að gott landbúnaðarland verði áfram nýtt til landbúnaðar og matvælaframleiðslu.

2.4.2 Skógræktar- og landgræðslusvæði (SL)

„Svæði fyrir skógrækt og landgræðslu, svo sem nytjaskógrækt, fjölnytjaskógrækt, landbótaskógrækt, skjólbelti, landgræðsluskógrækt, skipulagða landgræðslu og aðra uppgræðslu.“

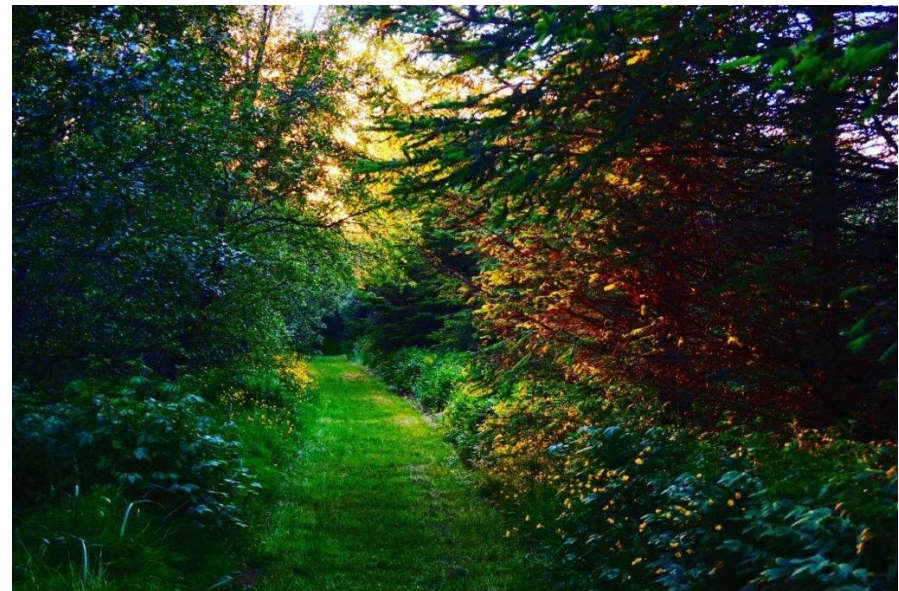

Stefna

- Skógrækt og skjólbeltarækt verði nýtt til að bæta búsetuskilyrði og ræktunarmöguleika.
- Skógrækt verði eflað til útivistar, skjóls og bindingar kolefnis samhliða nýtingu skógarafurða.
- Landeigendur eru hvattir til að hefta útbreiðslu ágengra plöntu- tegunda, einkum á viðkvæmum svæðum.
- Stuðlað verði að útbreiðslu, varðveislu og endurheimt birkiskóga- vistkerfisins.

Almennir skilmálar

- Skilgreina skal skógræktar- og landgræðslusvæði, sé um að ræða samfellda ræktun á 10 ha svæði eða stærra.
- Huga skal að því við skipulag skógræktarsvæða að hvetja til beitar til að minnka sinu.
- Samfelld skógrækt skal ekki vera innan helgunarsvæða raflína.
- Við skipulag skógræktar skal huga að því að vernda landslag og ásynnd svæða og að skógur vaxi ekki fyrir góða útsýnisstaði.
- Hafa skal í huga að skógrækt valdi ekki snjósöfnun á vegum eða hindri vegsýn.
- Forðast skal skógrækt á votlendi m.a. til að viðhalda líffræðilegri fjölbreytni slíkra svæða.
- Heimilt að reisa byggingar tengdar skógræktarstarfseminni sbr. kafla 2.3.4.
- Landgræðslu- og skógræktaráætlanir skulu vera í samræmi við skipulagsáætlanir og taka mið af þeim verndarákvæðum sem þar

eru sett fram, s.s vegna hverfisverndar, svæða á náttúruminjaskrá, friðlýstra svæða skv. lögum um náttúruvernd og friðlýstra fornminja skv. lögum um menningarminjar.

TAFLA 8. Skilmálar fyrir Skógræktar- og landgræðslusvæði.

NR.	JÖRÐ	LÝSING OG SKILMÁLAR	STÆRÐ HA
SL2	Stóra-Fellsöxl	Álfholtsskógur, skógræktarsvæði skógrækt- arfélags Skilmannahrepps. Opinn skógur. Svæðið stækkar talsvert að skógræktarsvæði Faxaflóahafna, m.v. það sem var í eldra aðalskipulagi.	213
SL3	Klafastaðir	Samningsbundið skógræktarsvæði.	67
SL4	Klafastaðir/Katanes	Skógræktarsvæði Faxaflóahafna. Ræktun á svæðinu er liður í kolefnisjöfnun vegna atvinnustarfsemi á Grundartanga. Stefnt er að aukinni skógrækt og að leggja göngustíga sem nýst geti bæði starfsmönnum og gestum.	153
SL5	Kalastaðir	Samningsbundið skógræktarsvæði.	184
SL6	Kalastaðakot	Samningsbundið skógræktarsvæði.	134
SL7	Litla-Fellsöxl	Samningsbundið skógræktarsvæði.	28
SL8	Ferstikla	Samningsbundið skógræktarsvæði.	111
SL9	Belgsholt	Samningsbundið skógræktarsvæði.	53
SL10	Höfn	Samningsbundið skógræktarsvæði.	199
SL12	Svarfhóll	Samningsbundið skógræktarsvæði.	91
SL13	Vallanes	Samningsbundið skógræktarsvæði. Tvö svæði inna sömu jarðar.	23
SL14	Melaleiti	Fyrirhugað skógræktarsvæði.	7
SL15	Melaleiti	Fyrirhugað skógræktarsvæði.	20
SL16	Brekka	Fyrirhugað skógræktarsvæði.	101

NR.	JÖRÐ	LÝSING OG SKILMÁLAR	STÆRÐ HA
SL18	Melahverfi	Fyrirhugað skógræktarsvæði. Ekki er gert ráð fyrir byggingum innan skógræktar- og landgræðslusvæða í þéttbýlinu. Að fengnu samþykki sveitarstjórnar er heimilt er að reisa byggingar og mannvirki sem tengjast skipulagðri útivistar- og frístundaiðju, með því að afmarka áningarstaði t.a.m með grillaðstöðu.	26
SL19	Kúludalsá	Skógræktarsvæði. Stærð svæðis er um 58 ha. Svæðið er skipt í tvennt. Ofan vegar er svæðið um 37 ha en um 21 ha á 4 svæðum neðan vegar.	49
SL20	Hlíðarfótur	Skógræktarsvæði.	25
SL21	Eyrarskjól	Ræktaður skógur.	46
SL22	Stóri-Lambhagi 2	Fyrirhugað skógræktarsvæði.	9
SL23	Lækur ofan Vesturlandsvegar	Fyrirhugað skógræktarsvæði.	56
SL24	Lækur neðan Vesturlandsvegar	Fyrirhugað skógræktarsvæði.	11
SL25	Efra-Skarð	Fyrirhugað skógræktarsvæði.	166
SL26	Stóri-Botn	Ræktaður skógur. Útbreiðslusvæði birki og barrtrjáa.	192
SL27	Stóra-Fellsöxl	Fyrirhugað skógræktarsvæði.	13

2.4.3 Verslunar- og þjónustusvæði (VP)

Svæði þar sem gert er ráð fyrir verslun og þjónustu, þ.m.t. hótelum, gistiheimilum, gistiskálum, veitingahúsum og skemmtistöðum.

Stefna

- Stuðlað verði að nýjum atvinnutækifærum í dreifbýli á sviði verslunar og þjónustu. Þjónusta við ferðamenn verði eflað og möguleikum til afþreyingar fjölgað, til að fjölga atvinnutækifærum og renna styrkari stöðum undir byggðina.

Almennir skilmálar

- Stærð lóða og heildarbyggingarmagn skal fara eftir umfangi og eðli starfsemi hverju sinni.
- Með umsókn um ný verslunar- og þjónustusvæði skulu fylgja upplýsingar um fyrirhugaða uppbyggingu og tímaáætlun framkvæmda.
- Í deiliskipulagi verði skilgreint umfang og eðli verslunar- og þjónustusvæða. Þar verði frekari uppbygging þjónustu skilgreind. Lögð er áhersla á góðan frágang lóða. Bílastæði skulu vera innan hvernar lóðar og nægilega mörg til að anna þeirri starfsemi sem fer fram á lóðinni.

TAFLA 9. Skilmálar fyrir Verslunar- og þjónustusvæði.
Gerð er grein fyrir fjölda gistiþlássa þar sem það á við.

AUÐ- KENNI	NAFN SVÆÐIS	LÝSING OG SKILMÁLAR	STÆRÐ HA
Vp1	Hótel Glymur	Hótel og veitingarekstur, gestahús og starfsmannahús. Á hótelinu eru 31 herbergi. Heimiluð er uppbygging fyrir allt að 120 gesti.	16
Vp2	Ferstikluskáli	Veitinga- og eldsneytissala. Engin gisting er á svæðinu í dag. Stærð svæðis er um 2 ha.	3
Vp3	Hlaðir	Deiliskipulag er í gildi. Á svæðinu er félagsheimili og sundlaug. Veitingasala, Hernámssetur og tjaldsvæði. Stærð svæðis er um 1 ha.	3
Vp4	Botnsskáli	Ekkert deiliskipulag er í gildi. Á svæðinu er gert ráð fyrir vandaðri uppbyggingu tengdri ferðaþjónustu s.s. hótél. Stærð svæðis er um 3 ha.	3
Vp5	Skessubrunnur í Tungu	Ekkert deiliskipulag er í gildi. Veitingasalur fyrir 130 – 150 gesti. Stærð svæðis er um 0,5 ha.	3
Vp6	Holtaflöt í landi Kirkjubóls.	Í deiliskipulagi er gert ráð fyrir verslun og bensínafgreiðslu. Gert ráð fyrir smábátahöfn. Stærð svæðis er um 1 ha.	3
Vp7	Gröf	Svæði við hringveg í landi Grafar. Fyrirhuguð verslun og bensínafgreiðsla. Stærð svæðis er um 1 ha.	3
Vp8	Hótel Laxárbakki	Á svæðinu er gisting í 12 stúdíóíbúðum fyrir allt að 36 gesti og á gistiheimili fyrir allt að 18 gesti. Í deiliskipulagi er gert ráð fyrir gistingu í 18 íbúðum, veitingasölu og íbúðarhúsi. Stærð svæðis er um 2 ha.	3
Vp9	Móar	Á staðnum er íbúðarhús og 4 gestahús með gistingu fyrir 2-3 manns í hverju húsi. Unnið er að gerð deiliskipulags vegna frekari uppbyggingar tengdri ferðaþjónustu auk tjaldsvæðis. Heimilt verður að byggja þjónustuhús í tengslum við tjaldsvæði. Heimilt verður að stækka íbúðarhúsið í tengslum við ferðaþjónustu og byggja gróðurhús og vélargeymslu. Gert verður ráð fyrir gistingu fyrir allt að 50 gesti í íbúðarhúsi og gestahúsum. Stærð svæðis er um 2 ha.	3
Vp10	Melahverfi	Gert er ráð fyrir verslun, veitingasölu og annarri afþreyingar- og þjónustustarfsemi fyrir íbúa og ferðafólk. Stærð svæðis er um 0,5 ha.	1
Vp11	Laxá-veiðihús í Stóra-Lambhaga	Ekkert deiliskipulag er í gildi. Gisting í veiðihúsi fyrir 16 gesti. Stærð svæðis er um 2 ha.	3
Vp12	Hótel Hafnarfjall	Deiliskipulag fyrir hótél með 60 gestum og veitingarekstur, gestahús og íbúðir fyrir starfsfólk auk tjaldsvæðis. Um 150 gistirúm eru á svæðinu.	3
Vp13	Efra - Skarð	Fyrirhuguð er uppbygging á heilsumiðstöð, m.a. er gert ráð fyrir heilsurækt, hugleiðsluhúsi og jógasetri með gistaðstöðu og matsal. Einnig er gert ráð fyrir þjónustubyggingu með veitinga- og gistiþjónustu í sumarhúsum og/eða þjónustuhúsi. Heildarbyggingarmagn getur verið allt að 1.200 m ² og heimild fyrir allt að 80 gistirúm.	10

AUÐ- KENNI	NAFN SVÆÐIS	LÝSING OG SKILMÁLAR	STÆRÐ HA
VP15	Bjarteyjarsandur	Landbúnaðartengd ferðaþjónusta, veitingarekstur og tjaldsvæði.	3
VP16	Þórisstaðir	Gisti- og veitingaþjónusta. Heimilað er tjald- og hjólhýsasvæði og níu holu golfvöllur. Heimilt er að byggja gisti og veitingaaðstöðu fyrir allt að 120 gesti, þar af allt að 20 gestahús, hvert um sig að 60 m ² . Föst búseta er heimiluð innan svæðis. Ekkert deiliskipulag er í gildi.	8
VP17	Stóri-Lambhagi IV	Tjaldsvæði á allt að 3 ha svæði. Heimilt er að byggja þjónustuhús- og veitingaaðstöðu, salernisaðstöðu og allt að 5 gestahús, hvert um sig allt að 60 m ² . Ekki deiliskipulagt.	3
VP19	Skólastígur 3	Á svæðinu er bygging sem áður var grunnskóli. Breytingar á núverandi húsnæði og/eða nýbyggingar, sem fellur að nýtingu svæðisins er heimil s.s. til gisti- og veitingareksturs. Heimilt er að hafa fasta búsetu á svæðinu.	3

2.4.4 Afþreyingar- og ferðamannasvæði (AF)

Svæði fyrir afþreyingu og móttöku ferðafólks, þ.m.t. þjónustumiðstöðvar á hálendi og verndarsvæðum, fjallaskálar, tjald- og hjólhýsasvæði og skemmtigarðar.

Stefna

- Afþreyingarmöguleikum verður fjölgað ásamt því að efla þau tækifæri sem fyrir eru. Samhliða verða settar á almennar reglur um stýringu ferðamanna á ferðamannastöðum.
- Aðstaða og skipulag stuðli að góðri umgengni og sporni gegn hnignun svæða.
- Áningarstaðir verði útbúnir hjá áhugaverðum stöðum, einkum til að hlúa að náttúru-, sögu- og minjavernd og til að bæta aðgengi.
- Gert er ráð fyrir svigrúmi á öllum afþreyingar- og ferðamannasvæðum til að viðhalda núverandi mannvirkjum. Við endurgerð bygginga og/eða nýbyggingar verður metið hvort halda skuli í núverandi ásýnd og yfirbragð svæðis eða hvort horft verði til breyttrar ásýndar, m.a. til að aðlaga mannvirki betur að umhverfi og fyrirhugaðri notkun.

Almennir skilmálar

- Við uppbyggingu ferðamannasvæða verði gætt að samræmi í útliti bygginga og lögð áhersla á að mannvirki falli sem best að landslagi. Mannvirki skulu vera látlaus og nota skal byggingarefni sem þarfnast lítils viðhalds. Gerð er krafa um vandaðan frágang mannvirkja og að raskað svæði falli sem best að aðliggjandi landi, s.s. með endurheimt staðargróðurs.

- Við skipulag er mikilvægt að huga að staðaranda, öryggi og upplýsingagjöf, s.s. merkingum, greiðum samgöngum, nægum bílastæðum og að vanda til göngustíga. Heimilt er að byggja upp snyrtiaðstöðu og aðrar þjónustubyggingar.

TAFLA 10. Skilmálar fyrir afþreyingar- og ferðamannasvæði.

NR.	NAFN	LÝSING OG SKILMÁLAR	STÆRD HA
AF1	Botnsdalur	Áningarstaður vegna Glyms, Breiðafoss og gönguleið yfir Leggjabryót. Á svæðinu er bílastæði, upplýsingaskilti og gönguleiðir.	3
AF2	Bílaplan við Síldarmannagötur	Á svæðinu er bílastæði og minnisvarði við Síldarmannagötur, sem er gömul þjóðleið. Gert er ráð fyrir að komið verði fyrir upplýsingaskilti.	3
AF4	Hallgrímsslind / Hallgrímssteinn	Sögustaður. Bílastæði er við Saurbæjarkirkju og gönguleið að steininum. Gert er ráð fyrir að komið verði fyrir upplýsingaskilti.	3
AF8	Akrafjall	Bílastæði við gönguleið upp á Akrafjall.	3
AF9	Hafnarfjall	Bílastæði við gönguleið upp á Hafnarfjall.	3
AF10	Heynes	Gert er ráð fyrir tjaldsvæði / hjólhýsa aðstöðu ásamt aðstöðuhúsi.	3
AF11	Þórisstaðir	Ýmis ferða- og afþreyingarþjónusta s.s. tjald- / hjólhýsasvæði og níu holu golfvöll. Útivistarsvæði til veiða og siglinga. Heimilt er að reisa þjónustubyggingar og geymslur í tengslum við starfsemina.	21

2.4.5 Athafnasvæði (AT)

Í grein 6.2. í skipulagsreglugerð, nr. 90/2013, er athafnasvæði skilgreint sem „svæði fyrir atvinnustarfsemi þar sem lítil hætta er á mengun svo

sem léttur iðnaður, hreinleg verkstæði, bílasölur og umboðs- og heildverslanir. Einnig atvinnustarfsemi sem þarfnast mikils rýmis, t.d. vinnusvæði utandyra á lóðum eða starfsemi sem hefur í för með sér þungaflutninga, svo sem vörugeymslur og matvælaíðnaður“.

Stefna

- Unnið verður að eflingu fjölbreyttara atvinnulífs í formi smáiðnaðar í dreifbýli með því að efla og styrkja núverandi atvinnustarfsemi og skapa ákjósanleg skilyrði fyrir nýja atvinnustarfsemi, s.s. framleiðslu- og matvælaíðnað og nýtingu glatorku.
- Stuðla að bættri nýtingu svæða til að renna styrkari stoðum undir byggð s.s. til geymslu tækja, smiðjur, verkstæði, partasölur og móttökusvæði fyrir sorp.

Almennir skilmálar

- Stærð lóða og heildarbyggingarmagn skal fara eftir umfangi og eðli starfsemi.
- Ávallt skal beita bestu fánlegu tækni til að draga úr mengun frá athafnasvæðum, t.d. vegna loft-, hávaða- og rykmengunar. Ásýnd athafnasvæða skal ávallt vera til fyrirmyndar.
- Lausafjármunir s.s. gámar, hjólhýsi og afskráðar bifreiðar sem lagt er til lengri tíma skulu hafa gild stöðuleyfi eða vera geymd á skilgreindum athafnasvæðum. Stöðuleyfi eru veitt til eins árs.

TAFLA 11. Skilmálar fyrir athafnasvæði.

NR.	HEITI	LÝSING OG SKILMÁLAR	STÆRD HA
AT1	Skipanes	Vélaverkstæði. Stærð svæðis er um 2 ha.	2
AT2	Litli-Sandur	Birgðageymslur og önnur hreinleg starfsemi. Stærð svæðis er um 1 ha.	1
AT3	Höfn	Á svæðinu er dæluhús fyrir hitaveitu. Deiliskipulag fyrir skemmu/áholdahús.	1
AT4	Grundartangi	Svæðið er deiliskipulagt fyrir um 40 lóðir. Svæði fyrir hreinlega starfsemi, í sumum tilfellum hafnsækna s.s. vöruskemmur, lager, blöndunar- og pökkunarstöðvar. Landfylling og athafnasvæði vegna stækkunar Grundartangahafnar. Heimilt er að haugsetja efni frá starfseminni og mynda jarðvegsmanir. Áfram verði unnið að samstarfi og samráði um þróun og uppbyggingu fráveitukerfis með það að leiðarljósi að innviðir á svæðinu uppfylli til framtíðar þarfir þeirrar starfsemi sem þar er og nýrrar starfsemi.	103
AT5	Grundartangi	Svæði til framtíðarnota. Hreinleg starfsemi. M.a. er heimilt að byggja allt 500 m ² upplýsinga- og þjónustumiðstöð sem verður nánar skilgreind í deiliskipulagi.	49
AT6	Fellsendi	Skemmur / geymslusvæði. Heimiluð er bygging á allt að 5.500 m ² geymslurými. Hugað skal að ásýnd svæðis s.s. mænishæð, afmörkun svæðis með gróðri, lýsingu og umgengi.	3
AT7	Melahverfi	Grenndarstöð fyrir sorp. Stærð svæðis er um 0,5 ha.	1
AT8	Stóra-Fellsöxl	Svæði fyrir skemmur, vélar og tæki. Geymslusvæði.	3

NR.	HEITI	LÝSING OG SKILMÁLAR	STÆRD HA
AT9	Hólabrú 1	Verkstæði, starfsmannaaðstaða og aðstaða vegna námuvinnslu. Um 1 ha.	1
AT10	Ytri Hólmur	Vatnstankur og sandsúhús.	3
AT11	Heynes	Vélaverkstæði og skemma. Hreinleg starfsemi.	3
AT12	Narfabakki	Skemma/tölvuver, einnig heimiluð minniháttar orkuöflun s.s. með allt að tólf, 2 m lágum vindhverflum/vindmyllum og/eða allt að 500m ² sólarcellum. Unnið verður deiliskipulag fyrir svæðið.	3
AT13	Pórisstaðir	Geymslusvæði, m.a. til geymslu húsbíla og annarra lausamuna innan sem utanhúss. Heimiluð er uppbygging skemmu/geymslu allt að 5.000 m ² . Unnið verður deiliskipulag fyrir svæðið.	3
AT14	Kalastaðakot	Heimild til uppbygginga á skemmu/geymslu, m.a. til birgðahalds, gagnavers ofl. Heimilað byggingarmagn er allt að 5.000 m ² . Unnið verður deiliskipulag fyrir svæðið.	3
AT15	Galtalækur	Heimild til uppbygginga á skemmu/geymslum fyrir léttan iðnað, birgðahalds ofl. Unnið verður deiliskipulag fyrir svæðið.	3

2.4.6 Iðnaðarsvæði (I)

Í grein 6.2. í skipulagsreglugerð, nr. 90/2013, er iðnaðarsvæði skilgreint sem „svæði fyrir umfangsmikla iðnaðarstarfsemi eða starfsemi sem er talin geta haft mengun í för með sér, svo sem verksmiðjur, virkjanir, þ.m.t. vatnsfallsvirkjanir, jarðhitavirkjanir, sjávarfallavirkjanir og vind-

myllur, tengivirki, veitustöðvar, skólpælu- og hreinsistöðvar, endurvinnlustöðvar, brennslustöðvar, förgunarstöðvar, sorpurðunarsvæði, flokkunarmiðstöðvar og birgðastöðvar fyrir mengandi efni“.

Stefna

- Stuðla að föngun og bindingu CO₂ frá iðnaði í samvinnu við Faxaflóahafnir og þróunarfélag Grundartanga, s.s með frekari skógrækt, betri mengunarvarnarbúnaði og umhverfisvænum orkugjöfum til notkunar á bílum og skipum, s.s. rafeldsneyti.
- Stuðlað verði að skynsamlegri orkunýtingu. Mengun, s.s. í andrúmslofti, frárennsli eða vegna hávaða frá allri iðnaðarstarfsemi verði undir viðmiðunarmörkum skv. gildandi reglugerðum.
- Kannaðir verði fleiri og fjölbreyttari virkjanakostir í sveitarfélaginu s.s. nýting vindorku.
- Unnið verði að áframhaldandi uppbyggingu iðnaðarsvæðis á Grundartanga til að renna styrkari stoðum undir byggð á svæðinu, m.a. með áherslu á þróun yfir í „grænan iðnað“. Áhersla er lögð á að Grundartangasvæðið sé fyrirmynd annarra iðnaðarsvæða á landinu varðandi umhverfis- og ásýndaráhrif.
- Umhverfismál séu í takt við það besta sem gerist á heimsvísu og innviðir Grundartangasvæðisins styðji við og laði að fjölbreytta atvinnustarfsemi.

Almennir skilmálar

- Takmarkanir vegna þynningarsvæðis umhverfis Grundartanga verða endurskoðaðar með endurnýjun starfsleyfa á svæðinu.

Þyningarsvæði eru sýnd á aðalskipulagsupprætti en eru víkjandi á skipulagstímabilinu, sjá nánar kafla 2.5.4.

- Áfram verði dregið úr losun frá mengandi starfsemi, þ.á.m. losun flúors og brennisteinstvíoxíðs. Ekki verður heimil ný starfsemi sem losar flúor og brennisteinstvíoxíð.
- Leitað verði leiða til að bæta fyrirkomulag söfnunar og förgunar úrgangsefna m.a. til að draga úr urðun sorps. Unnið verði að úrbótum í sorphirðumálum, m.a. með skilvirkari flokkun sorps, endurvinnslu og endurnýtingu.
- Allt nýtt þauleldi, sem er háð starfsleyfi frá Umhverfisstofnun (sbr. lið 6.6 í viðauka I, regl. 550/2018) og/eða hefur farið í mat á umhverfisáhrifum, verður á skilgreindum iðnaðarsvæðum.
- Heimilt er að reisa stakar vindmyllur, allt að 5 MW og allt að 35 m háar miðað við spaða í hæstu stöðu. Fjarlægð vindmylla frá íbúðar- og frístundahúsum þurfa að vera nægjanlegar til að tryggja að hljóðvist og skuggaflökt sé í samræmi við gildandi lög og reglugerðir. Vindmyllur skulu almennt ekki vera nær byggð en sem nemur fjórfaldri hæð vindmyllu, það gildir þó ekki fyrir íbúðarhús jarðareiganda/vindrafstöðvareiganda. Vindmyllur skulu ekki vera nær háspennulínunum, tengivirkjum eða helstu vegum en sem nemur heildarhæð vindmyllunnar.
- Ekki verður tekin afstaða til breytinga aðalskipulags vegna vindlunda og/eða vindrafstöðva yfir 35 m nema fyrir liggja skýr stefnumörkun á landsvísu um vindorkunýtingu og/eða í rammaáætlun.
- Umfangsmestu iðnaðarsvæðin eru á Grundartanga.
- Virkjanir yfir 200 kW skulu að öllu jöfnu vera á skilgreindu iðnaðarsvæði. Í viðauka forsenduheftis er einnig að finna skýringarupprætti (VI og VII) sem sýna friðlýst svæði þar sem

vindmyllur skulu ekki vera staðsettar og svæði þar sem þarf að skoða sérstaklega, þ.e.a.s. mikilvæg fuglasvæði, óbyggð víðerni. Þá er til upplýsinga búið að merkja inn 250 m fjarlægð frá vegum og háspennulínunum, 1 km frá íbúðar- og frístundabyggingum ásamt áhugaverðum viðkomustöðum ferðamanna skv. kortlagningu Ferðamálastofu.



TAFLA 12. Skilmálar fyrir iðnaðarsvæði.

NR.	HEITI	LÝSING OG SKILMÁLAR	STÆRD HA
11	Grundartangi	<p>Á svæðinu er fjölbreytt iðnaðarstarfsemi; Kísilmálmverksmiðja (Járnblendiverksmiðja) Elkem og álver Norðuráls. Auk þess er spennivirki Landsnets. Gert er ráð fyrir að á svæðinu geti byggst upp lítt mengandi, hafnsækinn iðnaður, s.s. endurvinnsla á álgjalli, brotaáli og stáli. Hugað verði sérstaklega að mengunarvörnum á svæðinu s.s. varðandi andrúmsloft, grunnvatn, jarðveg og sjó. Leitast verði við að nýta besta hreinsibúnað sem völ er á hverju sinni. Lýsing verði miðuð við þarfir og forðast skal ljósmengun.</p> <ul style="list-style-type: none"> • Vinna áfram í samstarfi við Faxaflóahafnir að nauðsynlegri vatnsöflun vegna Grundartanga og skoða möguleika á iðnaðarvatnsveitu í samstarfi við Faxaflóahafnir og fyrirtæki á svæðinu. • Að vinna áfram að góðu samstarfi og samráði við Faxaflóahafnir um þróun og uppbyggingu fráveitukerfis með það að leiðarljósi að innviðir á svæðinu uppfylli til framtíðar þarfir þeirrar starfsemi sem þar er og nýrrar starfsemi. • Frekari uppbygging er heimilud þar sem tækifæri eru til að nýta frekari úrgangsefni sem til falla frá iðnaði sem gæti nýst öðrum sem auðlind. Möguleikar gætu t.d. verið í betri nýtingu á því kalda vatni sem til er. • Bestu fánlegu tækni sem uppfyllir BAT staðal skal ávallt beitt til að draga úr mengun frá iðnaðarsvæðum. Ásýnd og umgengni iðnaðarsvæða skal ávallt vera til fyrirmyndar. • Ekki er heimilt að hefja nýja starfsemi sem hefur í för með sér losun flúors eða brennisteinstvíoxíðs og stefnt skal að því að draga úr núverandi losun eins og kostur er. • Í gildi er samkomulag milli Hvalfjarðarsveitar og Faxaflóahafna um grænar áherslur í starfsemi, uppbyggingu, gatnagerð og frágangi lóða á Grundartanga, dags. 06.05.2015, sem ber að horfa til við skipulag innan svæðis. • Gert er ráð fyrir uppbyggingu innan svæðis fyrir umhverfissvæna orkugjafa, sem nýtt gæti núverandi hafnaraðstöðu eða með stækkun hafnarinnar. • Nýlegt yfirbyggt spennivirki er á Klafastöðum við Grundartanga (Leynisvegi 1), var tekið í notkun 2014. Heimild til viðhalds og endurbóta. 	239
12	Brennimelur	Tengivirki Landsnets og þjónustubyggingar vegna reksturs þess. Ekki er gert ráð fyrir annarri starfsemi. Stefnt er að því að lagfæra lýsingu svæðis, leitast skal við að nota lýsingu sem veldur sem minnstum nætur bjarma. Byggt verður yfir hluta eða allt tengivirkið.	7
13	Hrafnabjörg	Hitaveituhola. Vinnsluhola þjónar stórum hluta Hvalfjarðarstrandar og Svínadals.	1
14	Mið-Sandur	Á svæðinu er heimilt að hafa olíubirgðastöð. Í gildi er deiliskipulag fyrir olíubirgðastöð. Á svæðinu eru niðurgrafnir olútankar, varnarþró og olíuskilja. Einnig vélageymsla, skrifstofa o.fl. Heimilt er að reka eldsneytisbirgðastöð og tengda starfsemi sem er nánar útfært í deiliskipulagi og starfsleyfi.	14
15	Litli-Sandur	Heimilt er að reka eldsneytisbirgðastöð og tengda starfsemi sem er nánar útfært í deiliskipulagi og starfsleyfi. Á svæðinu er olíubirgðastöð og mannvirki tengd henni. Svæðið er deiliskipulagt.	63
16	Grundartangi	Svæði til uppbyggingar fyrir umhverfissvæna iðnaðarstarfsemi s.s. orkuframleiðslu, sem nýtt gæti núverandi hafnaraðstöðu eða með stækkun hafnarinnar.	16

NR.	HEITI	LÝSING OG SKILMÁLAR	STÆRÐ HA
110	Eystri-Leirárgarðar /Leirá	Borholur vegna hitaveitu beggja vegna Leirár. Þjónar annars vegar Heiðarskóla auk nálægra byggða. Að hluta til einkaveita fyrir bændur á Leirárgörðum.	3

2.4.7 Efnistöku- og efnislosunarsvæði (E)

Í grein 6.2. í skipulagsreglugerð, nr. 90/2013, eru efnistöku- og efnislosunarsvæði skilgreind sem „svæði þar sem ráðgert er að taka, vinna eða losa jarðefni. Efnistökusvæði eru svæði á landi, í sjó, ám eða vötnum þar sem fram fer eða fyrirhuguð er efnistaka eða efnisvinnsla, svo sem malarnám, sandnám, grjótnám, gjallnám eða vikurnám. Efnislosunarsvæði eru svæði á landi, í sjó, ám eða vötnum þar sem fram fer eða fyrirhuguð er landfylling eða losun jarðefna, sem eru hrein og ómengðuð, svo sem jarðefni sem til falla vegna byggingarframkvæmda“.

Stefna

- Efnistaka verður takmörkuð við núverandi staði til að vernda sem mest lítt raskað land í sveitarfélaginu. Jafnframt verður gengið frá þeim efnistökusvæðum sem ekki eru í notkun.
- Forðast skal efnistöku á svæðum sem hafa sérstakt verndargildi, s.s. friðlýstum svæðum, svæðum á náttúruminjaskrá og hverfisverndarsvæðum.

Almennir skilmálar

- Vanda skal umgengi á vinnslutíma og tryggja sem best að ekki verði fok frá námum. Námur sem nýttar eru yfir lengra tímabil skal lokað eftir því sem kostur er, milli þess sem þær eru nýttar.
- Landeiganda er heimilt að taka efni til eigin nota án þess að fá framkvæmdaleyfi eða að náma sé skilgreind í aðalskipulagi. Efnistaka til einkanota skal vera utan skilgreindra verndarsvæða.
- Afmörkuð eru rúmlega 30 efnistökusvæði og gert er ráð fyrir áframhaldandi efnistöku á þeim svæðum sem þegar eru nýtt.

- Ef nýting svæða verður minni en áætlað er skal gengið frá ofanafýtingu og frákasti sem til fellur í samráði við sveitarfélagið.
- Við frágang efnistökusvæða skal sjá til þess að vinnslusvæðið falli sem best að umhverfi sínu og líkist sem mest landformum í nágrenni þess.



TAFLA 13. Skilmálar fyrir efnistöku- og efnislosunarsvæði.

NR.	NAFN	LÝSING OG SKILMÁLAR	MAGN M ³	STÆRÐ HA
E1	Bakki	Setnáma, sjávarkambur.	600.000	12
E2	Beitistaðir og Vogatunga	Setnáma áframburður.	6.000	1
E3	Eyri	Setnáma áframburður.	40.000	1
E4	Fellsendi	Setnáma malarkambur	200.000	13
E5	Vallanes	Setnáma sjávarkambur.	10.000.	1
E6	Grafardalur	Setnáma malarhjalli.	20.000	1
E7	Hlíðarfótur	Setnáma áframburður.	20.000	2
E8	Hlíðarfótur	Setnáma, áframburður.	20.000	2
E9	Höfn	Setnáma sjávarframburður.	700.000	1
E10	Höfn	Grjótnáma gosberg.	50.000	1
E11	Höfn	Setnáma malarkambur.	40.000	2
E12	Höfn II	Setnáma malarkambur	200.000	5
E13	Innri-Hólmur	Setnáma malarkambur.	1.200.000	26
E14	Kirkjuból	Grjótnáma gosberg.	400.000	5
E15	Kirkjuból	Grjótnáma gosberg.	45.000	1
E16	Kjalardalur	Setnáma malarkambur.	400.000	4
E17	Kúludalsá	Setnáma malarkambur.	50.000	3
E18	Kúludalsá	Setnáma malarkambur.	40.000	2
E19	Lambhagi	Setnáma / malarhjalli. Efnistaka allt að 120.000m ³	120.000	1
E20	Leirá og Eystri-Leirárgarðar	Setnáma áframburður.	5.000	1
E21	Leirá	Setnáma áframburður.	8.000	1
E22	Litla Fellsöxl	Setnáma malarkambur.	200.000	15

NR.	NAFN	LÝSING OG SKILMÁLAR	MAGN M ³	STÆRÐ HA
E23	Litla Fellsöxl	Setnáma malarkambur.	10.000	1
E24	Litli-Sandur	Grjótnáma gosberg. Efnislosunarsvæði.	1.000	33
E25	Litli-Sandur	Grjótnáma gosberg.	70.000	1
E26	Litli-Sandur/Pyrrill	Setnáma áframburður.	15.000	1
E27	Skorholt	Setnáma sjávarkambur. Skv. umhverfismatsskýrslu hefur verið unnið 455 m ³ af efni og áætlað er að vinna allt að 2,5 millj. M ³ til viðbótar á næstu 30-40 árum. Árleg vinnsla er áætluð að meðaltali um 85.000 m ³ , um ein miljón rúmmetra á skipulagstímanum.	1.000.000	19
E28	Stóra-Fellsöxl	Setnáma malarkambur. Efnistöku- og athafnasvæði.	1.200.000	38
E29	Ytri-Hólmur	Grjótnáma gosberg.	40.000	1
E30	Ytri-Hólmur	Setnáma malarkambur.	15.000	1
E31	Hrafnabjörg	Malarnáma.	25.000	2
E32	Hrafnabjörg	Setnáma malarkambur.	15.000	1
E35	Mið-Sandur	Malarnáma, sjávarkambur.	40.000	1
E36	Bakka og Skorholts náma	Setnáma sjávarkambur.	1.200.000	5
E38	Þórisstaðir	Malarnáma.	40.000	2

2.4.8 Hafnir (H)

Í gr. 6.2 í skipulagsreglugerð nr. 90/2013 eru hafnir skilgreindar sem „svæði fyrir hafnir og hafnarmannvirki þar sem gert er ráð fyrir mannvirkjum og tækjum til móttöku skipa og báta, losunar og lestunar þeirra, geymslu vöru, móttöku og afgreiðslu þessarar vöru til áframhaldandi sjó- eða landflutninga, til móttöku og brottfarar farþega og smábáta-hafnir“.

Stefna

- Unnið verði að rafvæðingu hafnarsvæða, með það að markmiði að öll skip geti tengst rafmagni meðan dvalið er í höfn.
- Tryggð verði fyrirtaks aðstaða fyrir flutningastarfsemi og aðra hafnsækna starfsemi.
- Bestu fánlegri tækni verði ávallt beitt til að draga úr mengun á og frá hafnarsvæðum. Tryggja skal virkan varnarsvæði gagnvart mögulegum óhöppum vegna olíuleka.
- Umhverfisásýnd hafnarsvæða skal ávallt vera til fyrirmyndar.
- Tryggja sem best að lýsingu sé beint að viðeigandi svæði og tryggja öryggi. Leitast við að nota lýsingu sem veldur sem minnstum nætur bjarma.

TAFLA 14 Skilmálar fyrir hafnir.

NR.	NAFN	LÝSING OG SKILMÁLAR	STÆRÐ HA
H1	Grundartangahöfn	Höfn sem þjónustar járnblendiverksmiðju, álverksmiðju og aðra starfsemi á Grundartanga. Einnig er gert ráð fyrir almennri flutningastarfsemi og annarri hafnsækinni þjónustu. Núverandi	90

NR.	NAFN	LÝSING OG SKILMÁLAR	STÆRÐ HA
		hafnarbakkar eru alls 849 metrar og er mögulegt að lengja þá um allt að 700 metra. Á svæðinu er heimilt að vera með athafnastarfsemi. Heimilt að afmarka flæðigryfjur, fyrir úrgang, sem heimilt er að urða í samræmi við starfsleyfi leyfilegt er að nýta flæðigryfjusvæðið sem hætt er að nota og búið er að ganga frá, sem baksvæði hafnarbakka undir gáma og annað en föst mannvirki. Staðsetning og ákvæði um flæðigryfjur skal sett fram í deiliskipulagi. Uppfylling gryfja kann að nýtast síðar til uppbyggingar hafnargarða og plana. Aðstaðan annar eftirspurn í dag og eru möguleikar til framþróunar taldir góðir.	
H2	Litla-Sandshöfn	Móttaka á olíuskipum og hvalskipum og vinnsla á hvalafurðum. Á svæðinu er bryggja, dæluhús o.fl. fyrir móttöku olíuskipa. Svæðið er deiliskipulagt.	5
H3	Mið-Sandshöfn	Á svæðinu er bryggja, dæluhús o.fl. Svæðið er deiliskipulagt.	4



2.5 Svæði með takmörkunum

2.5.1 Óbyggð svæði (ÓB)

Í grein 6.2. í skipulagsreglugerð, nr. 90/2013, eru óbyggð svæði skilgreind sem „svæði þar sem ekki er gert ráð fyrir búsetu né atvinnustarfsemi, svo sem hálandi, heiðar og afréttir, að mestu án mannvirkja annarra en þeirra sem þjóna útivist, afréttarnotum, öryggismálum og fjarskiptum“.

Óbyggð svæði eru ofan byggðar í sveitarfélaginu s.s. á Akrafjalli, Botnsheiði, inn með Hvalfirði og ofan Svínadals, í Hafnarfjalli og Skarðsheiði.

Stefna

- Einungis verður heimiluð takmörkuð uppbygging á svæðinu, helst í tengslum við nýtingu þess og vegna öryggissjónarmiða.
- Stuðlað verður að verndun og endurheimt landgæða, s.s. með uppgræðslu og skógrækt, þar sem þess þarf.
- Umferð og nýting lands verði undir þolmörkum viðkvæmra svæða.
- Verði áætluð uppbygging umfram það sem tilgreint er í kafla 2.3.4 um stakar framkvæmdir, skal breyta landnotkun í aðalskipulagi.

NR.	JÖRÐ	LÝSING OG SKILMÁLAR	STÆRD HA
ÓB1	Hálendi	Svæði ofan byggðar til útivistar og afréttarnota.	24.532

•

2.5.2 Opin svæði (OP)

Í grein 6.2. í skipulagsreglugerð, nr. 90/2013, eru opin svæði skilgreind sem „svæði fyrir útivist, aðallega í tengslum við þéttbýli, með aðstöðu sem almennri útivist tilheyrir, svo sem stígum og áningarstöðum, auk þjónustu sem veitt er á forsendum útivistar“.

Stefna

- Aðgengi að opnum svæðum verði bætt með góðu skipulagi, leiðbeiningum og aðgengilegum göngu- og hjólaleiðum.
- Íbúar hafi gott aðgengi að útivistarsvæðum og lítt snortinni náttúru. Skipulag taki mið af því að halda opnum gömlum og hefðbundnum göngu- og reiðleiðum og auðveldi aðgengi að áhugaverðum útivistarsvæðum og náttúrufyribærum.

Almennir skilmálar

- Heimilt er að setja upp bekki og leiktæki, leggja stíga, og setja upp upplýsinga- og þjónustusvæði sbr. kafla 2.3.4 um stakar framkvæmdir.

TAFLA 15. Skilmálar fyrir opin svæði.

NR.	JÖRÐ	LÝSING OG SKILMÁLAR	STÆRD HA
OP1	Höfn	Tjaldsvæði, ferðaþjónusta og útivistarsvæði.	43
OP2	Höfn	Svæði fyrir gæludýragrafreiti.	5
OP3	Lyngholt	Útivistarsvæði.	11
OP4	Vogatunga	Útivistarsvæði.	86

NR.	JÖRD	LÝSING OG SKILMÁLAR	STÆRD HA
OP5	Katanes	Útivistarsvæði meðfram ströndinni, við Katanestjörn og Hólmavatn.	49
OP6	Kalastaðakot	Tjaldsvæði, ferðapjónusta.	5
OP7	Saurbær	Útivistarsvæði.	382
OP8	Saurbær	Útivistarsvæði í Vatnaskógi.	255
OP9	Kambshóll	Siglingaaðstaða við Eyrarvatn.	2
OP10	Kambshóll	Útivistarsvæði.	48
OP12	Melahverfi	Útivistarsvæði. Unnið er að gerð deiliskipulags. Innan svæðisins er gert ráð fyrir gönguleiðum sem tengja svæðið aðliggjandi íbúðarhverfum.	4
OP13	Melahverfi	Samkomusvæði.	1

2.5.3 Strandsvæði (ST)

Í gr. 6.2 í skipulagsreglugerð nr. 90/2013 eru strandsvæði skilgreind sem „Svæði innan netlaga og meðfram sjó, ám eða vötnum þar sem aðgengi almennings er tryggt og mannvirkjagerð er haldið í lágmarki“.

Strandsvæði eru að einhverju leiti aðgengileg en e.t.v. þarf að bæta aðgengi á sumum svæðum. Í öllum tilfellum er um að ræða fjörusvæði, kletta eða lítt gróin sandsvæði sem eru tilvalin til útivistar. Mikið fuglalíf er í fjörunni og fjölbreyttur fjörugróður og því mikilvæg búsvæði lífvera. Þá er framleiðni sjávar mjög mikil á strandsvæðum. Útivistargildi strandlengjunnar er ótvírætt mjög mikið.

Strandsvæði eru sýnd á skipulagsupprætti að stórstraumsfjöru, sbr. IS50v grunngögn Landmælinga Íslands. Í samræmi við skipulagsreglugerð teljast strandsvæði ná að netlögum, sem að jafnaði er um 115 m út frá fjöruborði, þar sem er aðjúpt.

Stefna

- Stuðla skal að viðhaldi vistkerfa og sjálfbærri nýtingu auðlinda. Lífríki og náttúra innan sveitarfélagsins verði vernduð og styrkt og unnið gegn þeim hættum sem ógna því. Heimilt er innan strandsvæða að stunda landbúnaðarstarfsemi s.s. beit eða ræktun þar sem við á.
- Fjaran skal vera aðgengileg til útivistar, í samráði við landeigendur, auk þess skal aðgengi og framkvæmdir taka mið af vernda fjölbreytni vistkerfa.
- Haldið verði áfram uppbyggingu sjóvarnargarða eftir því sem þarf og hugað að viðhaldi núverandi garða.

TAFLA 16. Skilmálar fyrir strandsvæði.

NR.	HEITI	LÝSING OG SKILMÁLAR	STÆRD HA
ST1	Ströndin sunnan Akrafjalls frá Innesi inn að Grundartanga	Strandsvæðið markast af íbúðarsvæði Krosslands og til austurs af athafnasvæði járnblendiverksmiðju. Fögur strandlengja með fjölbreyttu landslagi og ríku fuglalífi. Heimilt er að bæta aðstöðu til útivistar t.d. með gerð upplýsingaskilta og stíga.	99
ST2	Grunnafjörður	Svæðið hefur að geyma frjósaman jarðveg og er hentugt búsvæði fyrir villtar plöntur og dýr. Svæðið er mikilvægt til viðhalds á líffræðilegum og erfðafræðilegum fjölbreytileika.	1.401

NR.	HEITI	LÝSING OG SKILMÁLAR	STÆRÐ HA
ST3	Strandsvæði Borgarfjarðar að Innvognesi	Víðáttumikið grunnsvæði, leirur og fitjar með miklu fuglalífi. Melabakkar eru sérstæð, veggbrött, allt að 30 metra há jarðvegslög, sem liggja meðfram fjörunni við Borgarfjörð, aðskilin frá sjó með stórgrýttu flæðarmáli. Þeir eru mikilvægir í jarðsögulegum skilningi þar sem þeir og grýtt fjaran bera merki stórfellds áflæðis af völdum sjávar í gegnum tíðina. Svæðið hefur mikið útivistar- og rannsóknargildi. Svæðið er líka innan hverfisverndar, sjá kafla 2.8.4.	387
ST4	Frá Katanes að Olústöð	Til austurs markast svæðið af athafnasvæði olústöðvar og til vesturs af athafnasvæði járnblendisverksmiðju. Fögur strandlengja með fjölbreyttu landslagi og ríku fuglalífi. Hluti svæðisins er á náttúruminjaskrá. Svæðið er líka undir hverfisvernd sjá skilmála í kafla 2.8.4.	88

2.5.4 Varúðarsvæði (þynningarsvæði)

Varúðarsvæði (þynningarsvæði) eru sýnd á uppdrætti en gert er ráð fyrir að á skipulagstímabilinu verði þau felld út samhliða endurnýjun starfsleyfa fyrirtækja á svæðinu. Samhliða niðurfellingu skulu sýnatökur í jarðvegi og grunnvatni sýna fram á að mengun frá Grundartangasvæðinu sé undir viðmiðunarmörkum vegna þungmálma, lífrænna efnasambanda og sjúkdómsvalda í jarðvegi í samræmi við

viðauka I í reglugerð nr. 1400/2020. Áfram verður eftirlit með að mengun berist ekki frá verksmiðju.

Almennir skilmálar

- Takmarkanir vegna þynningarsvæðis umhverfis Grundartanga verða endurskoðaðar með endurnýjun starfsleyfa á svæðinu. Þynningarsvæði eru sýnd á aðalskipulagsuppdrætti en eru víkjandi á skipulagstímabilinu.
- Við niðurfellingu þynningarsvæða skal sýna fram á að mengun frá Grundartangasvæðinu sé undir viðmiðunarmörkum vegna þungmálma, lífrænna efnasambanda og sjúkdómsvalda í jarðvegi í samræmi við viðauka I í reglugerð nr. 1400/2020.
- Meðan þynningarsvæði við Grundartanga er gildandi er að jafnaði ekki heimil skipulögð byggð eða ástundun hefðbundins búskapar, heynytja, akuryrkja eða beit á tünnum nema sýnt sé framá að mengun í jarðvegi og grunnvatni sé undir viðmiðunarmörkum.

2.5.5 Vötn, ár og sjór (V)

Í grein 6.2 í skipulagsreglugerð, nr. 90/2013, er vötn, ár og sjór skilgreind sem „Vatnsfletir núverandi og fyrirhugaðra vatna, fallvatna og sjávar, þar með talið legu þeirra stífla, breytingu á árfarvegum og landfyllinga“.

Vötn, ár og sjór eru sýnd á skipulagsuppdrætti innan netlaga, þ.e. innan við 115 m frá stórstraumsfjöruborði.

Stefna

- Að leggja áherslu á vernd vistkerfa og fjölbreytni tegunda.
- Að stuðla að sjálfbærri nýtingu vistkerfa.

Almennir skilmálar

- Gert er ráð fyrir minniháttar mannvirkjum sem tengjast nýtingu eða afþreyingu sem nær út í sjó s.s. bryggjur, sæstrengir og affallslagnir.
- Heimilaðar eru breytingar á viðleguköntum og sjóvarnargörðum í samræmi við aðliggjandi landnotkun á landi og/eða deiliskipulag.
- Efnistaka í hafsbotni og dýpkun, s.s. við hafnir, er eftir atvikum háð leyfum og að gerð sé grein fyrir helstu umhverfisáhrifum.

TAFLA 17. Yfirlit yfir vötn, ár og sjó í sveitarfélaginu.

AUÐKENNI	HEITI	LÝSING OG SKILMÁLAR	STÆRÐ HA
V1	Vötn, ár og sjór	Um svæðið gilda almennir skilmálar. Eftir atvikum heimild til varnaraðgerðum í samræmi við lög, auk þess sem veiði er heimilud með leyfi réttshafa.	4.606,4

⁵ (Alþingi Íslands 2007).



2.6 Samgöngur

Til samgangna teljast öll helstu samgöngumannvirki s.s. vegir, brýr, göngu-, reið- og reiðhjólaleiðir, flugvellir og flugbrautir. Samkvæmt 6. gr. vegalaga nr. 80/2007 skiptist vegakerfi landsins í þjóðvegi, sveitarfélagsvegi, almenna stíga og einkavegi. Þjóðvegir og sveitarfélagsvegir skulu mynda eðlilegt, samfellt vegakerfi til tengingar byggða landsins ⁵.

Skipting vegakerfisins í aðalskipulaginu er samkvæmt flokkunarkerfi Vegagerðarinnar í stofnvegi, tengivegi, landsvegi og héraðsvegi. Stofn- og tengivegir eru taldir upp í töflum hér aftar í samræmi við vegaskrá⁶. Héraðsvegir og helstu slóðar eru sýndir til skýringar á aðalskipulagsupprætti. Auk þess er gerð grein fyrir vegum í náttúru Íslands, sbr.

⁶ (Vegagerðin 2019).

reglugerð nr. 260/2018. Minniháttar breytingar á legu þjóðvega eru ekki háðar breytingum á aðalskipulagi. Þá eru meginleiðir fyrir hjólréiðar sýndar auk göngu- og reiðleiða.

Skipulagsáætlunin er í samræmi við núverandi vegakerfi Vegagerðarinnar og Samgönguáætlun 2020-2034⁷.

Stefna

- Að stuðla að loftlagsvænum samgöngum og stuðla að breyttum ferðavenjum íbúa og vistvænum ferðamata, t.a.m. með göngu- og reiðhjólástígum í dreifbýlinu.
- Efla og bæta almenningssamgöngur í samstarfi við Vegagerðina.
- Meginvegir verði byggðir upp og lagðir bundnu slitlagi. Haldið verði áfram endurbótum vega til þess að bæta öryggi vegfarenda, stytta vegalengdir og til að bæta samgöngur í sveitarfélaginu. Nýjum tengingum við þjóðveg verði haldið í lágmarki.
- Vegtengingar að Melahverfi og við Leirársveitarveg nr. 504 verði endurhannaðar, m.a. út frá öryggissjónarmiðum.
- Þjónusta s.s. snjómokstur, hálkueyðing og heflun malarvega verði veitt í öllu sveitarfélaginu eftir þörfum.
- Stefnt skal að því að skipulag styðji við orkuskipti, s.s. hleðslu-stöðvar, metan-/vetnisstöðvar, og skapi eins og kostur er skilyrði fyrir samtengt kerfi samgangna.
- Stefnt er að tvöföldun Hvalfjarðarganga á seinni hluta skipulags-tímabilsins.
- Vinna við hönnun og breytingar á Vesturlandsvegi, m.a. vegna breikkunar, verður á skipulagstímanum í samráði við landeigendur.

⁷ (Alþingi 2019a).

- Fyrirhuguð veglína vegna breikkunar Vesturlandsvegar er ekki skilgreind sérstaklega í Aðalskipulagi Hvalfjarðarsveitar 2020-2032, enda liggur ekki fyrir hvaða veglína verður endanlega fyrir valinu. Ef farið verður í breytingar á Vesturlandsvegi verður gerð breyting á aðalskipulagi í samræmi við hana.

Almennir skilmálar

Veghelgunarsvæði er 30 m breitt til hvorrar handar frá miðlínu stofnvega en 15 m frá miðlínu annara þjóðvega. Framkvæmdir innan veghelgunarsvæðis eru háðar leyfi Vegagerðarinnar.

Skipulagsáætlunin er í samræmi við núverandi vegakerfi Vegagerðarinnar sem og Samgönguáætlun 2020-2034⁸.

2.6.1 Vegir

Í gr. 6.2 í skipulagsreglugerð nr. 90/2013 er eftirfarandi skilgreining á vegum, götum og stígum „vegir, götur, helstu göngu-, reið- og hjólástígar og tengd mannvirki þ.m.t. mislæg gatnamót, undirgöng og göngubrýr og helgunarsvæði þeirra, svo sem stofn- og tengibrautir í þéttbýli og stofn- og tengivegir utan þéttbýlis“.

⁸ (Alþingi 2019b).

Stofnvegir

Samkvæmt 8. Gr. vegalaga nr. 80/2007 þá teljast „stofnvegir vera vegir sem tengja saman byggðir landsins. Við það vegakerfi sem þannig fæst skal tengja þéttbýlisstaði með u.þ.b. 100 íbúa eða fleiri“.

Gert er ráð fyrir breikkun Hringvegur í gegnum sveitarfélagið. Vegagerðin hefur lagt fram frumdrög sem útfærð verða í samráði við landeigendur. Lögð er áhersla á umferðaöryggi, m.a. fyrir óvarða vegfarendur s.s. með því að umferð gangandi og hjólandi vegfarenda verði á sérstökum stígum.

Nokkrir stofnvegir eru í sveitarfélaginu.

TAFLA 18. Stofnvegir.

VEGNR.	NAFN	LÝSING OG SKILMÁLAR
1	Vesturlandsvegur	Liggur milli nyrðri enda Hvalfjarðarganga og sveitarfélagamarka við Borgarbyggð, skammt sunnan Borgarfjarðarbrúar. Vegurinn er óbreyttur í tillögu aðalskipulags en unnið verður að útfærslu breytinga með Vegagerðinni og landeigendum. Gert ráð fyrir að á skipulagstímanum verði Vesturlandsvegur breikkaður og veltengingum fækkað, auk þess sem gert er ráð fyrir tvöföldun Hvalfjarðarganga með nýjum jarðgöngum og nýrri uppkomu ⁹ . Við hönnun skal huga að undirgöngum fyrir gangandi-, hjólandi og ríðandi vegfarendur og fyrir búpening. Tryggja skal að hjóla-, göngu og reiðleiðir færast af Vesturlandsvegi.
47	Hvalfjarðarvegur	Liggur frá sýslumörkum sunnan Botnsár að hringvegi norðan við Melahverfi.

⁹ (Alþingi 2019c).

VEGNR.	NAFN	LÝSING OG SKILMÁLAR
		Tryggja skal sérstakan hjólastíg/hjólarein til að bæta verulega öryggi hjólandi vegfarenda um Hvalfjörð.
51	Akrafjallsvegur	Liggur af Hringvegi við Hvalfjarðargöng á Akranes og norður á Hringveg við Melahverfi. Gert er ráð fyrir viðhaldi á veginum.
506	Grundartangavegur	Liggur af Hringvegi að hafnarsvæði Grundartanga. Gert er ráð fyrir viðhaldi á veginum.
5033	Hagamelsvegur	Liggur af Hringvegi að Lækjarmel. Gert er ráð fyrir að veltenging við hann verði endurhönnuð.

Tengivegir

Samkvæmt 8. Gr. vegalaga nr. 80/2007, m.s.br. þá eru tengivegir vegir utan þéttbýlis sem liggja af stofnvegi á stofnveg eða af stofnvegi á tengiveg og eru a.m.k. 2 km langir, vegir sem tengja landsvegi við stofnvegi, vegir sem ná til þéttbýlisstaða með færri en 100 íbúa og tengja þá við stofnvegakerfið, vegir að helstu flugvöllum og höfnum og vegir að fjölsóttum ferðamannastöðum utan þéttbýlis.

TAFLA 19. Tengivegir.

VEGNR.	NAFN	LÝSING OG SKILMÁLAR
5001	Botnsdalsvegur	Liggur frá Hvalfjarðarvegi að bílastæði við Glym.
520	Dragavegur	Liggur frá Hvalfjarðarvegi yfir Dragháls. Gert er ráð fyrir uppbyggingu vegar og bundnu slitlagi.
502	Svínadalsvegur	Liggur milli Hvalfjarðarvegur og Dragavegar.
503	Innesvegur	Liggur af Akrafjallsvegi að Leynisbraut á Akranesi.
504	Leirársveitarvegur	Liggur af Hringvegi að Svínadalsvegi.

505	Melasveitarvegur	Liggur af Hringvegi hjá Skorholti á Hringveg hjá Belgsholti.
-----	------------------	--

Héraðsvegir og aðrir vegir

Samkvæmt 8. Gr. vegalaga nr. 80/2007, m.s.br. nr. 14/2015 þá eru héraðsvegir „vegir sem liggja að býlum, starfrækslu atvinnufyrirtækja, kirkjustöðum, opinberum skólum og öðrum opinberum stofnunum utan þéttbýlis, eru ákveðnir í staðfestu skipulagi og taldir upp í vegaskrá. Landeigandi skal þó kosta og vera veghaldari síðustu 50 m að framangreindum stöðum ef vegur endar þar“.

Héraðsvegir og aðrir vegir s.s. að lögbýlum og frístundasvæðum eru sýndir á skipulagsuppráttum til skýringar en eru ekki taldir upp hér.

Vegir í náttúru Íslands

Í 32. Gr. laga um náttúruvernd, nr. 60/2013, segir að sveitarfélög skuli gera í aðalskipulagi skrá yfir vegi þar sem umferð vélknúinna ökutækja er heimil og hlýtur hún samþykkt samhliða afgreiðslu aðalskipulags eða breytinga á aðalskipulagi. Vegagerðin skal halda utan um skrá um vegi í náttúru Íslands.

Vegir í náttúru Íslands hafa verið kortlagðir í samræmi við reglugerð (nr. 260/2018) um vegi í náttúru Íslands samkvæmt lögum um náttúruvernd nr. 260/2018 og eru þeir sýndir á skýringaruppdrætti III. Mun skráin hljóta samþykki samhliða aðalskipulagi. Hluti veganna eru sýndir á aðalskipulagsupprætti sem slóðar/aðrir vegir og þá eingöngu til skýringar. Ekki liggur fyrir hvort slóðar uppfylli almennar öryggiskröfur varðandi tengingar við þjóðvegakerfið. Vegagerðin heldur utan um skrá um vegi í náttúru Íslands.

Vegir þessir eru ávallt með takmörkunum og því er vélknúin umferð ekki heimil nema með heimild landeiganda og/eða veghaldara. Virða skal allar lokanir eða takmarkanir á umferð um þá.

Þrátt fyrir flokkun vega í náttúru Íslands er landeiganda ávallt heimil för um sitt heimaland s.s. vegna búskapar og annarrar landnýtingar.

2.6.2 Göngu, reið- og hjólaleiðir

Samkvæmt 10. Gr. vegalaga nr. 80/2007 þá teljast almennir stígar vera „...reiðstígar, göngu- og hjólreiðastígar sem ætlaðir eru almenningi til frjálstrar umferðar og haldið er við af fé ríkis eða sveitarfélaga“.

Góðar stígar s.s. göngu- og hjólaleiðir eru mikilvæg grunnþjónusta við bæði íbúa og gesti sveitarfélagsins. Þær bjóða bæði upp á valkost í ferðamáta og gefa kost á útivist og heilbrigðu líferni. Mikilvægt er að byggja upp heildstætt kerfi göngu- og reiðleiða sem og hjólreiðaleiða í sveitarfélaginu öllu. Göngu-, hjóla- og reiðleiðir eru heimilar öllum vegfarendum öðrum en þeim sem eru á vélknúnum ökutækjum. Ávallt skal gæta að umferð á stígum og óvörðu landi valdi ekki spjöllum á gróðri og landi.

Gönguleiðir

Stefna

- Möguleikar á vistvænum ferðamáta verða efldir m.a. með göngu- og reiðhjólástígum í dreifbýlinu. Gott og greiðfært grunnkerfi fyrir gangandi og hjólandi sem tengir saman þéttbýli og dreifbýli.
- Stefnt skal að gerð gönguleiða meðfram strandlínu, ám- og vötnum þar sem því verður við komið og í samráði við landeigendur.

Æskilegt er að hluti gönguleiða tengist náttúru, sögu og menningu svæðisins.

- Gert er ráð fyrir göngu- og hjólastíg milli Melahverfis og Grundartanga sem mun tengjast væntanlegu stígakerfi á Grundartanga. Mun hann nýtast íbúum til atvinnusóknar og útivistar. Stígurinn verði tengdur með undirgöngum við skógræktarsvæðið í Álfholtsskógi, vestan Vesturlandsvegjar. Stígurinn mun liggja meðfram Eiðisvatni.
- Við hönnun og framkvæmd stíga verði stuðlað að góðri endingu þeirra og lágmarks þörf á viðhaldi s.s. með efnisvali. Þá verði þess gætt að þeir falli vel að landi og vandað verði til frágangs þeirra. Stefnt skal að aðskildum göngu- og hjólaleiðum þar sem því verður við komið.
- Gönguleiðir skulu vera merktar og stikaðar eftir því sem við verður komið og sett verða hlið/þrúlar á girðingar og skurðir/lækir brúaðir.

Reiðhjóla- og fjallahjólaleiðir

Stefna

- Reiðhjólaumferð verði komið af helstu stofn- og tengivegum á sérstaka hjólastíga þar sem aðstæður leyfa og til að bæta öryggi. Komið verði fyrir heilsárs reiðhjólástígum í dreifbýli, fjarri akvegum, sem nýtist til útivistar og atvinnusóknar.
- Fjallahjólaleiðum verði komið upp í samvinnu við áhugafólk og landeigendur með áherslu á hringleiðir og nýta slóða/vegi sbr. Skýringaruppdrátt III.
- Umferð fjallahjólreiða valdi ekki spjöllum á gróðurlendi eða sögu- og náttúruminum.
- Gerð verði hringleið um Akrafjall í samvinnu við Vegagerðina.

- Gera skal ráð fyrir hjólarein/hjólastíg meðfram Hvalfjarðarstrandarvegi.
- Leitað verði samráðs við landeigendur um gerð hjólaleiðar með Hafnarfjalli á gamla þjóðveginum.

Reiðleiðir

Stefna

- Unnin verði framkvæmdaáætlun fyrir reiðvegagerð sem felur í sér forgangsröðun verkefna.
- Unnið verður að því að aðskilja reiðstíga frá akandi umferð, eftir því sem unnt er.
- Meginreiðleiðir séu greiðfærar stærstan hluta ársins og malarbornar þar sem þess gerist þörf.
- Áningarhólf verði útbúin þar sem þess þarf og ekki er hætt á landspjöllum.
- Stefnt verður að heildarendurskoðun reiðleiða í sveitarfélaginu í samvinnu við hagsmunaaðila.
- Göngu-, hjóla- og reiðleiðir eru sýndar á skipulagsuppdrætti en kunna í einhverjum tilfellum að hnikast til við endanlega útfærslu.

2.7 Veitur

Í grein 6.2. í skipulagsreglugerð nr. 90/2013, eru veitur skilgreindar sem „vatnsveita, hitaveita, rafveita, fjarskiptalagnir- og mannvirki, fráveita og helgunarsvæði þeirra þegar það á við“.

Stefna

- Í samráði við landeiganda er heimilt að reisa t.d. spennistöðvar og dæluhús fyrir vatns- og hitaveitu, ásamt lögnum og vegum, án þess að skilgreina sérstaka landnotkun.

Almennir skilmálar

- Notast skal við blágrænar ofanvatnslausnir þar sem slíkt er hægt, sérstaklega innan þéttbýlis, til að draga úr álagi á fráveitukerfi og nýta sjálfbærar lausnir.

Almennt er gert ráð fyrir að veitur séu lagðar meðfram vegum og forðast skal að leggja þær innan verndarsvæða. Á uppdrætti eru sýndar stofnlagnir sem og rafstrengir/háspennulínur 66 kV og stærri.



2.7.1 Rafveita

Stefna

- Íbúar og fyrirtæki hafi ávallt aðgang að öruggu dreifikerfi raforku.
- Sem flestar háspennulínur verði settar í jörð og þar sem háspennulínur eru ofanjarðar verði leitast við að draga úr sýnileika þeirra. Nýlagnir verða unnar í samráði við landeigendur og Landsnet/Rarik.
- Þrífösun rafmagns verði komið á í botni Hvalfjarðar.
- Heimilt er að viðhalda og/eða endurnýja núverandi háspennulínur.
- Allar framkvæmdir innan helgunarsvæða raflína og jarðstrengja skulu vera í samráði við Landsnet/Rarik.
- Lagning strengja 33 kV eða minni skal tilkynnt til sveitarfélagsins og skal framkvæmdin unnin í samráði við landeigendur/umráðahafa lands.

Skipulagsáætlunin staðfestir núverandi flutningskerfi Landsnets og dreifikerfi RARIK.

MYND 1.

Helgunarsvæði háspennulína skv. staðli ÍST EN 50341-3-12:2001.

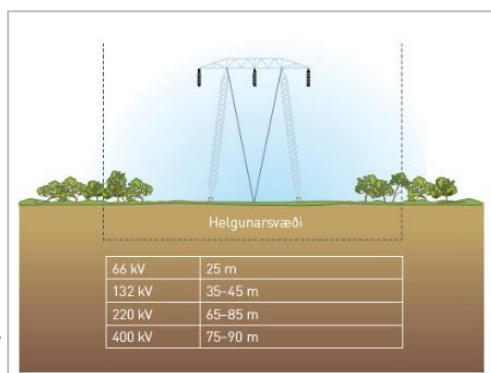

TAFLA 20. Háspennulínur.

NAFN	LÝSING OG SKILMÁLAR
Brennimelslína 1	Liggur frá Geithálsi að Brennimel í Hvalfirði. 220 kV lína. Gert er ráð fyrir að línan verði endurbyggð sem 400 kV lína.
Sultartangalína 1	Liggur frá Sultartangavirkjun að Brennimel í Hvalfirði. 220 kV lína.
Sultartangalína 3	Liggur samsíða Sultartangalínu 1 frá Sultartangavirkjun að Brennimel í Hvalfirði. 220 kV lína en er byggð sem 400 kV lína.
Norðuráslína 1	Liggur frá tengivirki á Brennimel að Norðuráli. 220 kV lína.
Norðuráslína 2	Liggur frá tengivirki á Brennimel að Norðuráli. 220 kV lína.
Járnblandilína 1	Liggur frá tengivirki á Brennimel að Norðuráli. 220 kV lína.
Akraneslína 1	Jarðstengur, liggur frá tengivirki á Brennimel að tengivirki á Akranesi. 66 kV.
Akraneslína 2	Jarðstengur, liggur frá tengivirki á Akranesi að mastri nr. 24 skammt austan Berjadalsár. 66 kV. Verður lögð að tengivirki í Vatnshömrum.
Vatnshamralína 1	Liggur frá tengivirki á Brennimel að tengivirki í Vatnshömrum. 132 kV lína.
Vatnshamralína 2	Liggur frá tengivirki á Akranesi að Andakílsárvirkjun og að tengivirki í Vatnshömrum, 66 kV lína. Hafin er framkvæmd við lagningu línunnar í jörð, strengurinn mun heita Akraneslína 2. Vatnshamralína 2 verður fjarlægð.
Holtavörðuheidarlína	Fyrirhuguð lína. 220 kV. Endanleg lega liggur ekki fyrir en áætlað er að hún verði samsíða Vatnshamralínu 1, að mestu, að nýlegu tengivirki á Grundartanga. Gert verður umhverfismat vegna línulagnarinnar, þ.m.t. vegna endanlegrar legu.
Klafastaðalína 3 / 4	Fyrirhugaðir 66 kV jarðstrengir milli Klafastaða og Brennimels. Endanleg lega verður ákvörðuð í samráði við landeigendur og aðra hagsmunaaðila.

2.7.2 Vatnsveita

Stefna

- Öll byggð í Hvalfjarðarsveit njóti nægjanlegs og góðs neysluvatns og unnið verður að aukinni vatnsöflun og stækkun vatnsverndarsvæða m.a. í Botni Hvalfjarðar og kringum Akrafjall.
- Unnið verði að því að koma á iðnaðarvatnsveitu fyrir Grundartangasvæðið með það í huga, að tryggja nægt neysluvatn fyrir Grundartangasvæðið og Melahverfi.
- Unnið verður að því að efla þjónustu vatnsveitunnar, eftir því sem notendum vatns fjölgar. Unnið verði að úttekt og kortlagningu mögulegra neysluvatnssvæða fyrir íbúa og atvinnulíf.
- Að tryggja að gæði vatnsins uppfylli allar þær kröfur sem gerðar eru til neysluvatns.
- Skoðaðir verði möguleikar á frekara samstarfi við nágrannasveitarfélög og fyrirtæki sem sérhæfa sig á sviði neysluvatnsmála.

Almennir skilmálar

- Heilbrigðiseftirlit getur, þar sem þörf krefur, krafist þess að brunnsvæði skuli afgirt.
- Heimilt er að nýta kalt vatn (borholur) til einkanota, þar sem ekki er um eftirlitsskylda starfsemi að ræða.

2.7.3 Hitaveita

Stefna

- Sem stærstur hluti byggðar verði tengdur hitaveitu, m.a. verður leitast við að nýta betur orku frá Grundartangasvæðinu og eftir atvikum ný vinnslusvæði. Leitast verði við að stækka dreifingasvæði fyrir hitaveitu þar sem því verður við komið, svo að sem flest heimil og atvinnustarfsemi hafi aðgang að heitu vatni.
- Heimilt er að bora eftir heitu vatni (tilraunaholur) án þess að breyta aðalskipulagi. Slíkar framkvæmdir eru framkvæmdaleyfisskyldar.
- Sveitarfélagið styðji við og leiðbeini íbúum í sveitarfélaginu varðandi uppsetningu á varmadælum, þar sem ekki er kostur að tengjast hitaveitu, til að jafna aðstöðu íbúa.

Almennir skilmálar

- Heimilt er að virkja heitt vatn í byggð (borholur), allt að 2.500 kW að fengnum tilskyldum leyfum.

2.7.4 Fráveita

Lögð er áhersla á að öll byggð í sveitarfélaginu sé tengd viðurkenndum fráveitum og stendur sveitarfélagið fyrir losun þeirra.

Stefna

- Lögð er áhersla á að öll byggð og fyrirtæki í sveitarfélaginu séu tengd viðurkenndum fráveitum.
- Stefnt er að því að endurbæta fráveitukerfið þar sem á þarf að halda.

- Sveitarfélagið mun hafa forgöngu um samráð við Faxaflóahafnir og stærstu lóðarhafa með það fyrir augum að leysa fráveitumál á Grundartangasvæðinu og marka stefnu um þau til framtíðar.
- Sameiginlegar fráveitur verði þar sem þéttleiki byggðar, landslag og náttúrufrarslegar aðstæður leyfa.
- Tryggja skal, í samráði við rekstraraðila að öll losun atvinnustarfsemi á fráveitu- og mengunarefnum sé innan viðmiðunarmarka reglugerða.

Almennir skilmálar

- Tryggt aðgengi skal vera að rotþróum til tæmingar og að förgun/nýting úrgangs verði með fullnægjandi hætti og í samræmi við kröfur heilbrigðiseftirlits.
- Þar sem viðtakinn er grunnvatn/ferskvatn skal vera ítarlegri hreinsun frárennslis.
- Í ákveðnum tilfellum skal skoða hvort gerðar séu ítarlegri kröfur til hreinsibúnaðar s.s nálægt vatnsverndarsvæðum eða þar sem grunnvatnsstaða er há.

Náttúrufrarslegar aðstæður og stærðir lóða ráða mestu um hvernig eðlilegast er að útfæra fráveitur í dreifðum byggðum. Gert er ráð fyrir samveitum þar sem aðstæður leyfa. Þar sem lagning safnræsa þykir ekki álitlegur kostur, annaðhvort vegna þess að það hefur ekki umhverfisbætandi áhrif eða það hefur í för með sér óhóflegan kostnað, skal nýta önnur kerfi sem vernda umhverfið jafn vel sbr. 18. gr. reglugerðar nr. 798/1999 um fráveitur og skolp, m.s.br.

¹⁰ (Alþingi Íslands 2015).

2.7.5 Fjarskipti

Stefna

- Tryggja skal gott fjarskiptasamband í öllu sveitarfélaginu.
- Sendum fyrir fjarskiptakerfi verði fjölgað eftir því sem þörf krefur til þess að auka öryggi og lífsgæði íbúa í sveitarfélaginu.
- Haldið verði áfram uppbyggingu fjarskipta í sveitarfélaginu sem stuðlar að bættri þjónustu við íbúa og styrkir atvinnustarfsemi.
- Öll byggð og atvinnusvæði skulu eiga þess kost að tengjast ljósleiðara.
- Heimilt er að reisa allt að 20 m há fjarskiptamöstur í ásamt aðstöðuhúsi, lögnum og vegum, án þess að skilgreina sérstaklega landnotkun.

2.8 Verndarsvæði og minjar

Samkvæmt lögum um náttúruvernd nr. 60/2013 þá teljast náttúruverndarsvæði vera; A) friðlýst svæði og afmörkuð búsvæði friðaðra tegunda. B) Svæði og náttúrumyndanir á B og C hluta náttúruminjasrár. C) Afmörkuð svæði á landi og sjó sem njóta verndar samkvæmt öðrum lögum vegna náttúru eða landslags¹⁰.

Stefna

- Landslagsheildir og fjölbreytileiki landslags verði vernduð.
- Stuðla skal að vernd lítt raskaðra landsvæða.

- Leitast verði við að varðveita sögu-, náttúru- og menningarminjar og bæta upplýsingar um þær.
- Mannvirkjagerð á verndarsvæðum leiði til eins lítillar röskunar og kostur er og álag á einstök svæði af völdum ferðamanna verði undir þolmörkum.
- Hugað verði að varðveislugildi, lagfæringu og viðhaldi á völdum minjum, t.d. fornum bæjarstæðum og samgöngumannvirkjum.
- Helstu minjar/minjasvæði verði felld undir hverfisvernd/minjavernd og skilgreind verndarákvæði fyrir þær.
- Stefnt verði að samræmingu og uppfærslu á skráningu minja.
- Endurheimt votlendis er æskileg þar sem því verður við komið.

2.8.1 Friðlýst svæði (FS)

Samkvæmt gr. 6.3 í skipulagsreglugerð nr. 90/2013 þá eru friðlýst svæði „svæði á landi og í sjó sem eru friðlýst eða njóta verndar samkvæmt lögum, þ.e. náttúruvætti (sérstæðar náttúrumyndanir), friðlönd, þjóðgarðar og fólkvangar“.

Almennir skilmálar

- Hverskonar athafnir eða framkvæmdir sem ganga gegn markmiðum friðlýsingar og geta skaðað verndargildi friðlýstra náttúrminja eru óheimilar.

Eitt friðlýst svæði er í Hvalfjarðarsveit.

TAFLA 21. Friðlýst svæði.

NR.	NAFN	LÝSING OG SKILMÁLAR	STÆRÐ HA
FS1	Grunnafjörður	Grunnafjörður var friðlýstur árið 1994 og er svæðið friðland. Tilgangur friðlýsingarinnar var að vernda landslag og lífríki svæðisins, sér í lagi fuglalíf sem er mjög auðugt. Friðlandið í Grunnafirði býr yfir fjölmörgum vistkerfajónustum. Svæðið hefur að geyma frjósaman jarðveg og er hentugt búsvæði fyrir villtar plöntur og dýr. Svæðið er mikilvægt fyrir viðhald á líffræðilegum og erfðafræðilegum fjölbreytileika. Á svæðinu eru stundaðar veiðar og svæðið býr yfir fjölbreytni í náttúrulegum vistkerfum. Friðlandið hefur einnig mikið upplýsingagildi en það einkennist af fallegum landslagsþáttum, fjölbreytileika í landslagi sem býður upp á afþreyingarmöguleika t.a.m. hestamennsku. Grunnafjörður hefur að geyma menningarleg, listræn, andleg og söguleg gildi en margar þjóð- og munnmælasögur eru til um svæðið ásamt því að náttúra svæðisins hefur mikið vísinda- og menntunargildi. Stærð friðlýsta svæðisins er 1393,2 hektarar. Árið 1996 var svæðið samþykkt sem Ramsar svæði nr. 854. Svæðið hefur því verið verndað samkvæmt samþykkt um votlendi sem hefur alþjóðlegt gildi. Margir vaðfuglar, svo sem sendlingur, lóupræll, sandlóa og tjaldur byggja tilveru sína á lífríki leiranna. Í firðinum halda til margir æðarfuglar. Margæs hefur viðkomu í Grunnafirði á ferðum sínum frá meginlandi Evrópu til heimskautasvæðanna vor og haust en fjörðurinn er sérstaklega mikilvægur fyrir ýmsa fargesti auk margæsar, t.d. rauðbrysting. Margar fuglategundir treysta á Grunnafjörð á veturna og má þar meðal	1.393

NR.	NAFN	LÝSING OG SKILMÁLAR	STÆRÐ HA
		annars nefna tjaldinn. Um ósinn synda laxar á leið í Laxá í Leirársveit. Fjörðurinn er eina Ramsar svæðið á Íslandi sem liggur að sjó. Stærð Ramsar svæðisins er um 1.470 hektarar.	

2.8.2 Önnur náttúruvernd – náttúruminjasrá (ÖN)

Samkvæmt gr. 6.3 í skipulagsreglugerð nr. 90/2013 eru önnur náttúruverndarsvæði „svæði svo sem jarðmyndanir og vistkerfi sem njóta sérstakrar verndar samkvæmt lögum um náttúruvernd. Jafnframt svæði sem skilgreind eru í verndarflokki í verndar- og orkunýtingar-áætlun“.

Eftirtalin svæði eru á náttúruminjasrá og flokkuð sem aðrar náttúruminjar, lýsing á þeim er tekin úr Náttúruminjasrá og vísa númerin til hennar. Svæði á náttúruminjasrá eru sýnd á skýringaruppdrætti í viðauka VI við forsenduhefti.

Almennir skilmálar

- Sérstæðir eða vistfræðilega mikilvægir birkiskógur og leifar þeirra þar sem eru m.a. gömul tré njóta sérstakrar verndar skv. lögum um náttúruvernd.
- Stuðla skal að því að vistkerfi og ásýnd náttúrulegra birkiskóga innan sveitarfélagsins verði fyrir sem minnstri röskun og landeigendur hvattir til að stuðla að endurheimt og vexti náttúruskóga.
- Sérstæðar náttúruminjar sem er mikilvægt að vernda.

TAFLA 22. Svæði á náttúruminjasrá.

NR.	NAFN OG NR	LÝSING OG SKILMÁLAR	STÆRÐ HA
ÖN1	Hvalfjarðarströnd nr. 235	Strandlengjan frá Miðsandi út að Katanesi. Til austurs markast svæðið af athafnasvæði olíustöðvar og til vesturs af iðnaðarsvæði á Grundartanga. Fögur strandlengja með fjölbreyttu landslagi og ríku fuglalífi. Hvalfjörður fyrir innan Grundartanga er allur á Náttúruminjasrá.	356
ÖN2	Melabakkar og Narfastaðaós nr. 236	Strandlengjan frá Súlueyri norður að Straumeyri ásamt Narfastaðaósi. Fjölbreyttar og lífauðugar fjörur. Stórfellt sjávarrof. Merkar jarðfræðiminjar frá lokum síðasta jökulskeiðs auk fornskelja. Mikið útivistar- og rannsóknargildi.	707
ÖN3	Hafnarskógur nr. 237	Hafnarskógur og landsvæði umhverfis. Til norðurs og austurs ráða hreppamörk Leirár- og Melahrepps og Skorradalshrepps að Katlaþúfu, þaðan bein lína til sjávar sunnan við Þjófakletta. Náttúrlegur birkiskógur í nágrenni þéttbýlis. Mikið útivistargildi.	943
ÖN4	Utanverður Borgarfjörður nr. 212	Fjörur og grunnsævi í Borgarfirði frá línu á milli Straumeyrar og Brákareyjar suður að Belgsholtshólma í Melasveit og vestur um Þórmóðssker að Álftanesi á Mýrum. Víðáttumikið grunnsævisvæði, leirur og fitjar með miklu fuglalífi. Utanverður Borgarfjörður hefur afar mikla þýðingu fyrir æðarfugl síðari hluta sumars.	969
ÖN5	Botnsdalur, Hvalvatn og Glymur nr. 201	Botnsdalur, Hvalvatn og Glymur (136), Hvalfjarðarstrandarhreppi, Borgarfjarðarsýslu. Lönd Litla- og Stóra-Botns, Hrisakots, Ingunnarstaða, Þrándarstaða og Skorhaga. Svæðið tekur yfir fjörur í Botnsvogi og Botnsdal, allt upp fyrir Hvalvatn. Fagrir dalir, töluverður kjarrgróður. Mjög lífauðugar leirur, mikið	6.082

NR.	NAFN OG NR	LÝSING OG SKILMÁLAR	STÆRD HA
		fuglalíf. Glymur, hæsti foss landsins, er í Botnsá.	
ÖN6	Fjara frá Litlasandi að mörkum Kjósahrepps	Strandlengjan frá Litlasandi inn fyrir Hvalfjarðarbotn. Fögur strandlengja með fjölbreyttu landslagi og ríku fuglalífi. Hvalfjörður fyrir innan Grundartanga er allur á Náttúruminjasrá.	404

2.8.3 Minjavernd (MV)

Í gr. 6.3 í skipulagsreglugerð, nr. 90/2013, er minjavernd skilgreind sem „svæði þar sem eru friðlýstar fornleifar og friðaðar fornminjar, hús og mannvirki sem njóta sjálfkrafa verndar á grundvelli aldurs þeirra samkvæmt lögum um menningarminjar“.

Minjar hafa verið skráðar í hluta sveitarfélagsins á allöngum tíma. Forleifaskráningar voru unnar fyrir sveitarfélögin fyrir sameiningu þeirra í Hvalfjarðarsveit árið 2006. Stefnt er að samræmingu og uppfærslu skráningarinnar á skipulagstímabilinu. Við gerð deiliskipulags er mikilvægt að taka tillit til minja.

Stefna

- Taka skal tillit til þekktra fornminja við skipulag landnýtingar.
- Hugað verði að varðveislugildi eldri húsa og mannvirkja. Skipulag stuðli að verndun sögulegra mannvirkja og annarra menningarlega mikilvægra fyrirbæra.

- Unnið verði að lagfæringu og viðhaldi á völdum minjum, í samráð við Minjastofnun Íslands.
- Helstu minjar/minjasvæði eru sett undir minjavernd og skilgreind verndarákvæði fyrir þær.
- Gamlar þjóðleiðir verði endurvaktar og nýttar sem göngu- eða reiðleiðir, eftir því sem hægt er.

Almennir skilmálar

- Fornminjar njóta friðunar nema annað sé ákveðið af Minjastofnun Íslands. Friðun felur í sér sjálfkrafa verndun fornminja, húsa og mannvirkja á grundvelli aldurs þeirra skv. lögum um menningarminjar nr. 80/2012.
- Í lögnum er kveðið á um að þeim minjum sem friðlýstar eru, skuli fylgja 100 metra friðhelgað svæði út frá ystu sýnilegum mörkum fornleifa og umhverfis nema kveðið sé á um annað í skrá Minjastofnunar Íslands. Komi minjar í ljós við framkvæmdir ber að stöðva verkið og tilkynna Minjastofnun Íslands sem úrskurðar hvort halda megi áfram og með hvaða skilmálum.

TAFLA 23. Friðlýstar fornminjar skv. aðalskráningu fornminja¹¹.

NR.	NAFN	LÝSING OG SKILMÁLAR
MV1	Belgsholt	Belgsholt. Garðlag og tóft. Fornleifa nr. 1780-491 til 492.
MV2	Arkarlækur	Leiðvallarþingstaður. Steinlögn og garðlag. Fornleifa nr. 1780-449 til 453.
MV3	Kalastaðir	Kalastaðarkirkja og Kaladys. Garðlag, tóft og þúst. Fornleifa nr. 1780-1683 og 1685

NR.	NAFN	LÝSING OG SKILMÁLAR
MV4	Brenna	Porleifserfingi. Þúst. Fornleifa nr. 1780-653.
MV5	Litli-Sandur	Bláskeggsárbrú. Steinsteypa. Fornleifa nr. 1780-1900.
MV6	Þyrill	Blóthús. Tóft. Fornleifa nr. 1780-3047.

Friðuð eða friðlýst hús og mannvirkja

Samkvæmt 29. gr. laga um menningarminjar, nr. 80/2012, þá eru öll hús og mannvirkja sem eru eldri en 100 ára friðuð og er óheimilt að raska þeim, breyta, rífa eða flytja úr stað nema með leyfi Minjastofnunar. Samkvæmt 31. gr. laganna er óheimilt að gera nokkrar breytingar á friðlýstu húsi eða mannvirkja án vitundar Minjastofnunar Íslands.

TAFLA 24. Friðuð eða friðlýst hús og mannvirkja.

NAFN	LÝSING OG SKILMÁLAR
Hallgrímskirkja	Kirkja byggð 1954-1957. Friðlýsingin tekur til ytra borðs kirkjunnar og kirkjuskips. Friðlýst 2014.
Leirárkirkja	Kirkja byggð 1914. Steinsteipt. Forkirkja reist 1950 og hún stækkuð 1973. Friðuð skv. aldursákvæði árið 1990.
Innri-Hólmskirkja	Timburkirkja reist 1891. Steipt utan á vegg og steinsteipt forkirkja reist 1953-1954. Friðuð skv. aldursákvæði árið 1990.
Kalastaðakot, verslunarhús	Verslunarhús í landi Kalastaðakots var byggt árið 1920. Húsið var í eigu Kaupfélags Hvalfjarðar. Húsið stendur á tanga niður við ströndina suður af bæjarstæði Kalastaðakots, en þar var fólk og vörur ferjað yfir Hvalfjörð áður en vegur var lagður fyrir fjórðinn árið 1931. Stuðlað verði að varðveislu mannvirkja og þau færð til upprunalegs horfs.
Hvítanes, íbúðarhús	Íbúðarhús í Hvítanesi var byggt árið 1869. Það er reist úr hlöðnum steinlímdum veggjum. Stuðlað verði að varðveislu mannvirkja og þau færð til upprunalegs horfs.

Verndun annarra húsa og mannvirkja

Í 30. gr. laga um menningarminjar nr. 80/2012 er fjallað um verndun annarra húsa og mannvirkja sem ekki eru friðuð eða friðlýst. Undir þetta falla mannvirkja sem byggð voru 1925 eða fyrr og kirkjur sem reistar voru 1940 eða fyrr. Upplýsingar eru fengnar úr skráum Þjóðskrár.

TAFLA 25. Önnur hús og mannvirkja sem njóta verndar.

NAFN	LÝSING OG SKILMÁLAR
Reynisrétt	Hlaðin fjárrétt undir Akrafjalli

2.8.4 Hverfisvernd (HV)

Samkvæmt gr. 6.3 í skipulagsreglugerð nr. 90/2013 þá eru hverfisverndarsvæði „svæði þar sem sveitarstjórn hefur sett ákvæði um hverfisvernd til að vernda sérkenni eldri byggðar eða annarra menningar-sögulegra minja, náttúruminjar, landslag eða gróður vegna sögulegs, náttúrulegs eða menningarlegs gildis, án þess að um friðun sé að ræða samkvæmt öðrum lögum“.

Stefna

- Stefnt er á endurheimt votlendis þar sem því verður við komið og vernda með því líffræðilega fjölbreytni, en votlendi eru mikilvæg búsvæði fyrir fjölmargar plöntur og lífverur. Votlendissvæði hafa jafnframt mikið menningar-, fræðslu- og rannsóknargildi.

Yfirlit yfir þau hverfisverndarsvæði sem auðkennd eru á skipulagsuppdrætti er tekið saman í töflu hér að neðan. Þar kemur einnig fram hvaða þættir standa á bak við verndargildi þeirra:

TAFLA 26. Hverfisverndarsvæði.

NR.	NAFN	LÝSING OG SKILMÁLAR	STÆRD HA
HV1	Jökulgarðar sunnan Blákolls	Jökulgarðar í landi Fiskilækjar, Skorholts og Narfastaða. Jökulgarðarnir eru umfangsmiklir og bera vitni um jarðfræðisögu svæðisins. Jökulgarðarnir skulu varðveittir í sem heillegastri mynd. Mannvirkjagerð á svæðinu er leyfð svo fremi sem framkvæmdin raski ekki landformi. Efnistaka er óheimil.	424
HV2	Strandlengja frá ósi Berjadalsár að Seleyri við Borgarfjörð	Víðáttumikið grunnsævisvæði, leirur og fitjar með miklu fuglalífi. Melabakkar eru sérstæð, veggbrött, allt að 30 metra há jarðvegslög, sem liggja meðfram fjörunni við Borgarfjörð, aðskilin frá sjó með stórgryttu flæðarmáli. Þeir eru mikilvægir í jarðsögulegum skilningi þar sem þeir og grytt fjaran bera merki stórfellds áflæðis af völdum sjávar í gegnum tíðina. Svæðið hefur mikið útivistar- og rannsóknargildi. Innvogsnæs er auðugt af fuglalífi og er vel gróðri vaxið og er hentugt til útivistar og fræðslu. Hluti svæðisins er á náttúrminjaskrá. Blautós er friðlýstur innan marka Akraneskaupstaðar. Mannvirkjagerð er aðeins heimiluð ef hún bætir aðgengi til útivistar eða er tilkomin vegna rannsókna. Mannvirkjagerð er þó ekki leyfð á Melabakka, né neinar framkvæmdir sem raskað geta landformi eða útivistargildi svæðisins. Heimilt er að fara í bakkavarnir til að verjast ágangi sjávar.	841
HV3	Eiðisvatn	Á svæðinu umhverfis vatnið er gert ráð fyrir endurheimt votlendis með því að draga úr afrennsli úr vatninu og eftir atvikum með lokun framræsluskurða. Markmiðið með endurheimt votlendis er að tengja Ramsar svæði í Grunnafirði við Eiðisvatn og að á svæðinu verði skapaðar góðar aðstæður fyrir	404

NR.	NAFN	LÝSING OG SKILMÁLAR	STÆRD HA
		verndun líffræðilegrar fjölbreytni og fuglalíf verði auðugt. Gert er ráð fyrir lagningu göngu-, reið- og og hjólastígs meðfram Eiðisvatni. Svæðið verður fyrst og fremst nýtt til útivistar auk þess sem gert er ráð fyrir að stígurinn nýtist íbúum til atvinnusóknar. Heimilt er að sækja vatn í Eiðisvatni til notkunar á Grundar-tangasvæðinu sé þess þörf.	
HV4	Strandlengjan frá Miðsandi út að Katanesi.	Til austurs markast svæðið af athafnasvæði olíustöðvar og til vesturs af athafnasvæði járnblendiverksmiðju. Fögur strandlengja með fjölbreyttu landslagi og ríku fuglalífi. Hluti svæðisins er á náttúruminjaskrá. Heimilt er að leggja göngu-, reið- og hjólastíg meðfram strandlengjunni.	365
HV5	Frá Helguskarði inn í Hvalfjarðarbotn	Hluti svæðisins er á náttúrminjaskrá. Þyrilsnes. Fögur strandlengja með fjölbreyttu landslagi og ríku fuglalífi, sérstaklega á leirum í botni Hvalfjarðar. Efnistaka er í sjó vestan Þyrilsnes. Hluti svæðisins er á náttúruminjaskrá.	404
HV6	Botn	Svæði fyrir botni Hvalfjarðar, birkiskógur og fjallasvæði. Vinsælt til útivistar. Í samráði við landeigendur, verður afmörkun vatnsverndarsvæðis og vatnstaka skoðuð. Að hluta til mögulegt vatnsverndarsvæði til síðari nota. Nú þegar eru frístundasvæði innan hverfisverndar og mögulegt er að byggja upp innan svæðanna. Vanda skal til bygginga og fráveitumála.	5.999
HV7	Hafnarskógur	Hafnarskógur og landsvæði umhverfis. Til norðurs og austurs ráða hreppamörk Leirár- og Melahrepps og Skorradalshrepps að Katlaþúfu, þaðan bein lína til sjávar sunnan við Þjófakletta. Náttúrlegur birkiskógur í	891

NR.	NAFN	LÝSING OG SKILMÁLAR	STÆRD HA
		nágrenni þéttbýlis. Mikið útivistargildi. Svæðið er á náttúruminjaskrá.	

2.8.5 Vatnsvernd (VB)

Í gr. 6.3 í skipulagsreglugerð, nr. 90/2013, eru vatnsverndarsvæði skilgreind sem „svæði sem heilbrigðisnefnd sveitarfélags hefur ákvarðað sem vatnsverndarsvæði umhverfis hvert vatnsból, annars vegar grannsvæði (VG) og hins vegar fjarsvæði (VF) sbr. reglugerð um neysluvatn“.

¹²

Stefna

- Áhersla er lögð á nægt framboð af neysluvatni fyrir íbúa og atvinnustarfsemi.
- Vatnsgæði verða metin í samvinnu við Heilbrigðiseftirlit Vesturlands og tryggð til framtíðar.
- Sveitarfélagið stefnir á að fara í viðræður við landeigendur á skipulagstímabilinu vegna aukinnar vatnsverndar.

Almennir skilmálar

- Vatnsból skulu vera afgirt. Brunnsvæði taka til 50 m umhverfis vatnsból.
- Engar framkvæmdir eða starfsemi sem ógnað geta brunnsvæðum verða leyfðar í nágrenni þeirra.

Vatnsból (brunnsvæði) eru sýnd á uppdrætti og þau vatnsból sem eru hnitsett og/eða hafa starfsleyfi frá Heilbrigðiseftirliti Vesturlands eru tilgreind sérstaklega.

Grannsvæði og fjarsvæði vatnsbóla eru í flestum tilfellum sýnd á skipulagsuppdrætti og um heimildir innan vatnsverndarsvæða gilda ákvæði reglugerðar.

TAFLA 27. Vatnsból / brunnsvæði.

NR.	NAFN	LÝSING OG SKILMÁLAR
VB1	Bjarteyjarsandur	Bjarteyjarsandur I, II og III auk frístundasvæðis.
VB2	Brekka	Brekka auk frístundasvæðis.
VB3	Efra-Skarð	Einkaveita.
VB4	Eyri	Einkaveita.
VB5	Ferstikla	Ferstikla I og II.
VB6	Geitaberg	Geitaberg I og II.
VB7	Grafardalur	Einkaveita.
VB8	Ferstikla II	Vatnsból fyrir Hlíðarbæ, Oddsmýri og Hlaðir.
VB9	Hlíðarfótur	Einkaveita.
VB10	Hóll	Hóll I, II og III.
VB11	Hrafnabjörg	Hrafnabjörg I og II og Leynir.
VB12	Kalastaðakot	Einkaveita.
VB13	Kalastaðir	Kalastaðir I og II auk frístundasvæðis.
VB14	Kambshóll	Einkaveita.
VB15	Kambshóll 2	Einkaveita.
VB16	Litli-Botn	Frístundasvæði fyrir Litla Botnland.
VB17	Mið-Sandur	Vatnsból fyrir Hjálmsstaði.
VB18	Mið-Sandur	Vatnsból fyrir atvinnustarfsemi.
VB19	Saurbær	Einkaveita.

¹² (Umhverfiráðuneytið 1999).

NR.	NAFN	LÝSING OG SKILMÁLAR
VB20	Svarfhóll	Einkaveita.
VB21	Þórisstaðir	Einkaveita.
VB22	Þyrill	Einkaveita.
VB23	Vatnaskógur	Einkaveita.
VB24	Saurbær	Vatnsból fyrir Hótel Glym.
VB25	Hlíðarfótur	Vatnsból Norðuráls.
VB26	Tunga	Vatnsból Grundartangaveitu fyrir Tungu, Hurðarbak, Hlíð, Eystra-Miðfell, Katanes, Vogatungu og Beitistaði, ásamt Melahverfi og Laxárbakka.
VB27	Belgsholt	Belgsholt og Belgsholt II.
VB28	Eystri- og Vestri Leirárgarðar	Bjarkarás, Silfurberg, Silfurtún og Eystri og Vestri Leirárgarðar.
VB29	Fiskilækur	Einkaveita.
VB30	Geldingaá og Björk	Vatnsból í landi Geldingaár.
VB31	Hávarsstaðir	Hávarsstaðir I og II og svæðinu við Heiðarskóla.
VB32	Höfn	Höfn I, II og III.
VB33	Leirá	Vatnsból fyrir Leirá, Heiðarskóla og Heiðarborg.
VB34	Geldingaá	Vatnsból fyrir Lyngholt, Læk og Skipanes.
VB35	Fiskilækur	Vatnsból fyrir Mela og Melaleiti.
VB36	Neðra-Skarð	Neðra-Skarð, Steinsholt, Leirá Melkot og svæðinu við Heiðarskóla.
VB37	Skorholt	Skorholt, Bakki, Eystra-Súlunes og Ás.
VB38	Hafnarfjall	Vatnsveita Borgarness,
VB39	Akralækur	Arkalækur og Stórholt I og II.
VB40	Bekansstaðir	Einkaveita.
VB41	Fellsendi	Einkaveita.
VB42	Galtarvík	Galtarvík, Hlésey, Glóra og Aðalvík.
VB43	Gröf	Gröf I og II og Melhagi.
VB44	Hvítanes	Hvítanes I og II.
VB45	Kjalardalur	Einkaveita.

NR.	NAFN	LÝSING OG SKILMÁLAR
VB46	Litla-Fellsöxl	Einkaveita.
VB47	Ós	Vatnsból fyrir Ós og Akraneskaupstað.
VB48	Slaga	Tvö vatnsból fyrir Akraneskaupstað
VB49	Slaga	Þrjú vatnsból fyrir Akraneskaupstað.
VB50	Vestri-Reynir	Vatnsból fyrir Heysnes I og II, Hríshól, Kjaransstaðir I og II og Ytri-Hólm I og II.
VB51	Eystri-Reynir	Vatnsból fyrir Eystri- og Vestri-Reyni og Móa.
VB52	Eystri-Reynir	Vatnsból fyrir Miðhús og Vík.
VB53	Skálatangi I og II	Vatnsból í landi Eystri Reynir. Þjónustar Skálatanga og Skálavík.
VB54	Gerði	Vatnsból fyrir Gerði, Hnúk, Másstaði, Velli og Þaravelli.
VB55	Innri-Hólmur	Vatnsból fyrir Innri-Hólm og Kirkjuból.
VB56	Kúludalsá	Kúludalsá I, II og Lambalækur.
VB57	Stóri-Botn	Vatnsból fyrir Furugerði. Einkaveita.
VB58	Stóri-Botn	Einkaveita.
VB59	Galtalækur	Vatnsból fyrir Galtalæk. Einkaveita.

2.8.6 Vatnsvernd á strandsvæðum við ár, vötn og sjó (VS)

Í gr. 6.3 í skipulagsreglugerð nr. 90/2013 er vatnsvernd á strandsvæðum við ár, vötn og sjó skilgreind sem „svæði þar sem langtímamarkmið um ástand vatns hefur verið skilgreint samkvæmt reglugerð um varnir gegn mengun vatns og svæði sem njóta heildstæðrar verndar samkvæmt sérlögum“.

Í reglugerð nr. 796/1999, um varnir gegn mengun vatns, er kveðið á um að gera skuli grein fyrir langtímamarkmiði fyrir vötn í svæðis- og aðal-skipulagi. Grunnvatn og yfirborðsvatn skal flokkað eftir forsendum 9. og 10. greinar reglugerðarinnar í eftirtalda flokka:

- Flokkur A: Ósnortið vatn.
- Flokkur B: Lítið snortið vatn.
- Flokkur C: Nokkuð snortið vatn.
- Flokkur D: Verulega snortið vatn.
- Flokkur E: Ófullnægjandi vatn.

Í Vatnaáætlun Umhverfisstofnunar fyrir árin 2022-2027 eru vatnasvæði flokkuð eftir ástandi þeirra og er horft til þeirrar flokkunar hér. Búið er að meta ástand vatns innan vatnasvæðisins. Á grunni laga nr. 36/2011 var fyrsta Vatnaáætlun Íslands samþykkt í apríl 2022, í vöktunaráætlun kemur fram að vakta skuli svæði 104-1330-C, Hvalfjörð. Svæðið er ekki sérstaklega afmarkað á skipulagsupprætti.

Árið 2019 var gerð forgangsefnaætlun þ.á.m. í Eiðisvatni vegna mögulegrar efnaætlunar. Út frá þeim mælingum var hægt að aflétta óvissu af vatnshlotinu Eiðisvatni¹³. Fylgst hefur verið með uppsöfnun varasamra efna í kræklingi, á svokölluðum OSPAR-stöðvum þ.á.m. í Hvalfjarðarbotni og munu þær sýnatökur einnig tilheyra vöktunarneti stjórnar vatnamála.

Skv. drögum UST (apr. 2021) eru engin svæði metin í óvissu eða hættu innan Hvalfjarðarsveitar.

¹³ (Umhverfisstofnun 2021b).

Stefna

- Að grunnvatn og yfirborðsvatn verði í flokki A skv. reglugerð um varnir gegn mengun vatns nr. 796/1999, m.s.br.

2.9 Náttúruvá (NV)

Í grein 6.3 í skipulagsreglugerð, nr. 90/2013 er „svæði þar sem hættu er talin af náttúruhamförum, s.s. snjóflóðum, skriðuföllum, sjávarflóðum, vatnsflóðum jarðskjálftum, eldvirkni eða veðurfari (ofviðri)“.

Ekki er búið að vinna eiginlegt ofanflóðamat/hættumat fyrir sveitarfélagið. Verkfræðistofan EFLA hefur tekið saman minnisblað þar sem gerð er grein fyrir mögulegum hættusvæðum vegna skriðufalla (sjá V í viðauka í forsendum). Hættusvæði hafa ekki verið kortlögð í sveitarfélaginu og eru því ekki sýnd á skipulagsupprætti.

Stefna

- Byggð verði utan mögulegra hættusvæða vegna ofanflóða.
- Vinna skal viðbragðsáætlun vegna mögulegra kjarr- og skógarelda, auk þess sem gera skal grein fyrir mögulegum flóttaleiðum í deiliskipulagi, þar sem þess er þörf og skal henni lokið eigi síðar en í árslok 2022.

Eftirfarandi gildir um byggingar á hættusvæðum vegna vatnsflóða

- Þar sem hætta er á sjávarflóðum, öldugangi og annarskonar vatnsflóðum þarf að huga vel að undirlagi bygginga og að lágmarks gólfkóti verði hærri en flóðahæð.
- Ekki er heimilt að vera með kjallara á þekktum flóðasvæðum.

Almennir skilmálar

- Við staðsetningu nýrra íbúðar- og frístundahúsa nærri mögulegum ofanflóðasvæðum skal haft samráð við Veðurstofuna og eftir atvikum vinna hættumat vegna ofanflóða.
- Veita skal upplýsingar til íbúa varðandi náttúruvá og viðbragðsáætlanir gegn þeim.
- Þar sem talin er hætta vegna sjávarflóða skal leitað álits Siglinga-deildar Vegagerðarinnar.

3 NIÐURSTAÐA UMHVERFISMATS ÁÆTLANA

3.1 Loftlagsmál

Áhrif stefnunnar á loftslagsmál og bindingu kolefnis eru á heildina litið jákvæð. Víða í stefnunni er að finna aðgerðir til að binda kolefni og eins til að draga úr losun þess til lengri tíma litið. Losun vegna notkunar eldsneytis í samgöngum er mjög stór þáttur í sveitarfélaginu. Losun gróðurhúsalofttegunda er hlutfallslega mikil innan Hvalfjarðarsveitar vegna stóriðju, og gæti jafnvel verið stærsti losunarþáttur gróðurhúsalofttegunda innan sveitarfélagsins. Helstu tegundir mengunarefna eru flúor og brennisteinn en þeir þættir hafa verið vaktaðir og eru undir viðmiðunarmörkum og fara ekki yfir heilsuverndarmörk. Losun brennisteins frá ál- og kísilmálframleiðslu er um 1800 tonn á ári, skv. heimasíðu Umhverfisstofnunar¹⁴ og nokkur hluti þessarar losunar er frá Grundartangasvæðinu.

Unnið er að heildarstefnumörkun fyrir iðnaðarsvæðið á Grundartanga, m.a. hvað varðar umhverfismál. Auk þess sem gert er ráð fyrir því í reglugerð um losun frá atvinnurekstri og mengunareftirlit nr. 550/2018 að viðmiðunarmörk fyrir losun mengandi efna skuli miða við losunarstað, þ.e. að þynningarsvæði iðnaðarstarfsemi verði afnumin, þótt heimilt verði við sérstakar aðstæður að veita undanþágu frá því. Sveitarstjórn telur að Grundartangasvæðið geti orðið fyrirmynd annarra iðnaðarsvæða á landinu í umhverfismálum og þannig stutt við og laðað að fjölbreyttari atvinnustarfsemi með lágmarks umhverfisáhrif.

14

3.2 Strandsvæði – Hverfisvernd

Á heildina litið eru áhrifin metin jákvæð þar sem stuðlað er að viðhaldi vistkerfa og sjálfbærri nýtingu auðlinda á strandsvæðum. Lífríki og náttúra strandsvæða er vernduð og styrkt og unnið gegn þeim hættum sem ógna henni. Fjaran verður að einhverju leiti aðgengileg til útivistar, í samráði við landeigendur. Ekki er talin ástæða til að meta áhrif stefnunnar ítarlegar, enda gera landslög, heimsmarkmið og fleiri stefnumið stjórnvalda grein fyrir verndun strandsvæða og að forðast skuli uppbyggingu á þeim svæðum.

3.3 Landbúnaðarsvæði

Sveitarfélagið vill áfram stuðla að vaxtarmöguleikum landbúnaðar með því að tryggja að gott landbúnaðarland verði ekki tekið til annarrar landnotkunar. Samhliða skal stuðla að uppbyggingu í sveitarfélaginu og fjölga íbúum með fjölbreyttari búsetumöguleikum en áhersla er á rúmar lóðir í dreifbýli en að minni lóðum og þéttari byggð verði fremur beint inn í þéttbýli. Með ljósleiðaratengingu og bættum samgöngum eru möguleikar á minniháttar atvinnustarfsemi eða fjarvinnu mun betri. Settir eru skilmálar fyrir frekari uppbyggingu á landbúnaðarlandi og er markmiðið að vernda besta landbúnaðarlandið til áframhaldandi matvælaframleiðslu.

(Umhverfisstofnun 2021).

3.4 Þéttbýli

TAFLA 28. Umhverfisþættir.

UMHVERFIS ÞÁTTUR	ÁHRIF	RÖKSTUÐNINGUR	NEIKVÆTT
Samfélag	+	<p>Melahverfi Áhersla að klára að byggja reiti áður en hafist er handa við byggingu nýrra reita. Með þessari stefnu er verið að leitast við að nýta betur vannýtt svæði og tryggja betri þéttleika með áherslu á sjálfbærni.</p> <p>Íbúum kemur líklega til með að fjölga og uppbygging styrkir atvinnulíf í sveitarfélaginu enn frekar og eflir þjónustu við íbúa og gesti.</p> <p>Fjölbreytt framboð húsnæðis er líklegt til að styrkja sveitarfélagið sem öflugt atvinnusvæði</p> <p>Áhersla á bættar almenningssamgöngur og öflugt stígakerfi eykur sjálfbærni og dregur úr útblæstri.</p> <p>Áhersla lögð á fjölbreyttar húsagerðir sem mæta mismunandi húsnæðisþörfum íbúa. Sveigjanleiki er í uppbyggingaráformum, sem auðveldar sveitarfélaginu að bregðast við þróun hverju sinni.</p> <p>Krossland Áhersla er á að klára að byggja reiti áður en hafist er handa við byggingu nýrra reita. Með þessari stefnu er verið að leitast við að nýta betur vannýtt svæði og tryggja betri þéttleika með áherslu á sjálfbærni. Áhersla á bættar almenningssamgöngur og öflugt stígakerfi eykur sjálfbærni og dregur úr útblæstri. Bætt inn strand-svæði til að viðhalda vistkerfum og bæta aðgengi til útivistar.</p>	

UMHVERFIS ÞÁTTUR	ÁHRIF	RÖKSTUÐNINGUR	NEIKVÆTT
Heilsa og öryggi	+	<p>Melahverfi Áhrif á heilsu og öryggi eru metin jákvæð. Stefna um íbúðarbyggð er ekki líkleg til að auka né draga úr öryggi eða hafa áhrif á heilsu fólks í Melahverfinu.</p> <p>Stefnan er hvorki líkleg til að breyta hljóðvist. Íbúðarbyggð er almennt staðsett í hæfilegri fjarlægð frá samgöngum og atvinnustarfsemi.</p> <p>Í nágrenni við byggðina er útivistarsvæði og hefur þar verið skilgreint stígakerfi.</p> <p>Krossland Þar sem þéttbýlið er fært niður fyrir Innnesveginn og góðar göngu- og hjólatengingar eru til staðar við Akranes þá ætti ferðabörf einkabílsins að minnka. Með bættu aðgengi að fjörunni og góðu stígakerfi er verið að veita íbúum möguleika á fjölbreyttri útvist til heilsueflingar en um leið að gera samgöngukerfið aðlaðandi fyrir vistvæna ferðamáta.</p> <p>Í stefnunni er áhersla á og skilmálar um aðgerðir til að sporna við loftlagsáhrifum, má þar nefna sjóvarnir og skilmála um flóðasvæði á deiliskipulagsstigi.</p>	
Loft	+/0	<p>Melahverfi Að hluta til eiga hér ekki öll viðmið við. Í megindráttum þá er stefnan fyrir svæðið jákvæð m.t.t. loftlagsáhrifa. Verið er að stefna að betri landnýtingu, góðum samgöngutengingum með áherslu á vistvæna ferðamáta sem og hvetja til að auka aðgengi að rafhleðslustöðvum.</p> <p>Áhrif íbúðaruppbyggingar á loftgæði og loftslag eru talin óveruleg. Áhersla á þéttingu byggðar og nýtingu núverandi innviða eru líkleg til að draga úr losun gróðurhúsalofttegunda vegna minni umsvifa mannvirkja og styttri ferða.</p> <p>Stækkun íbúðarbyggðar kallar á aukna samfélagsþjónustu, skóla og heilbrigðisþjónustu.</p> <p>Krossland Í megindráttum þá er stefnan fyrir svæðið jákvæð m.t.t. loftlagsáhrifa. Verið er að stefna að betri landnýtingu og góðum samgöngutengingum með áherslu á vistvæna ferðamáta.</p>	
Gróður og dýralíf	+	<p>Melahverfi Lítill eða engin áhrif. Áhrif stefnu talin hafa óveruleg áhrif á þennan þátt.</p>	

UMHVERFIS ÞÁTTUR	ÁHRIF	RÖKSTUÐNINGUR	NEIKVÆTT
		<p>Krossland</p> <p>Afmarkað strandsvæði til að viðhalda vistkerfum og bæta aðgengi til útivistar í fjörunni. Fjaran að einhverju leiti aðgengileg en mögulega gæti þurft að bæta aðgengi í samráði við landeigendur. Um er að ræða kletta eða lítt gróin sandsvæði sem eru tilvalin til útivistar. Mikið fuglalíf er í fjörunni og fjölbreyttur fjörugróður og því mikilvæg búsvæði lífvera. Þá er framleiðni sjávar mjög mikil á strandsvæðum. Útivistargildi strandlengjunnar er ótvírætt mjög mikið.</p>	
Náttúr- og Menningarminjar	+	<p>Melahverfi</p> <p>Ekki hefur verið unnið að skráningu menningarminja í Melahverfi en lögð er áhersla á að varðveita og gera minjum hátt undir höfði.</p> <p>Krossland</p> <p>Ekki hefur verið unnið að skráningu menningarminja sérstaklega en áhersla er í stefnunni á að varðveita minjar. Strandsvæðið er allt í sér landnotkunarflokki sem skerpir enn betur á sérstöðu fjörunnar og stefnu sveitarfélagsins að varðveita hana og stuðla að góðu aðgengi sem og að verja hana.</p>	
Land	0	<p>Melahverfi</p> <p>Ný svæði undir íbúðarbyggð koma til með að ganga á náttúruleg svæði.</p>	<p>Melahverfi</p> <p>Ný svæðum undir íbúðarbyggð koma til með að ganga á náttúruleg svæði.</p>
Vatn	0	<p>Melahverfi</p> <p>Lítill eða engin áhrif.</p> <p>Áhrif stefnu talin hafa óveruleg áhrif á þennan þátt.</p>	
Yfirbragð byggðar	+	<p>Melahverfi</p> <p>Í stefnunni er lögð áhersla á að viðhalda sérstæðu byggðamynstri þéttbýlis. Stefnan er að draga fram sérkenni þorpsins að vernda og styrkja yfirbragð byggðar sem heildar.</p> <p>Sett eru fram viðmið og gæðamarkmið um ásýnd og yfirbragð byggðar sem fylgja skal eftir á deiliskipulagsstigi.</p>	
Samantekt áhrifa	+	<p>Melahverfi</p> <p>Stefnan er talin hafa jákvæð áhrif á Melahverfi og umhverfi þess. Stefnan leggur áherslu á að byggja upp svæðið og styrkja það sem höfuðstað sveitarfélagsins og auka sveigjanleika í landnotkun. Stefnan gefur opnum svæðum meira vægi með því að skilgreina þau betur.</p> <p>Krossland</p> <p>Stefnan er talin hafa jákvæð áhrif á Krossland og umhverfi þess.</p>	

3.5 Efnistökusvæði

Framkvæmdin mun hafa áhrif að einhverju leyti á nánast alla umhverfisþætti á framkvæmdartíma en með aukinni umhverfisvitund hafa kröfur á efnistökusvæði aukist bæði á rekstartíma og að framkvæmdartíma loknum. Mikil efnispörf er vegna hraðrar uppbyggingar og skorts á húsnæði á sv-horni landsins sem er komið til móts við með efnisnámmum sem henta þeirri uppbyggingu.

3.6 Ný athafnasvæði

Sveitarfélagið vill stuðla að fjölbreyttum atvinnutækifærum og vaxtarmöguleikum samhliða landbúnaði. Með því að heimila lítil athafnasvæði er verið að auka fjölbreytni til atvinnustarfsemi víða í sveitarfélaginu. Uppbygging þeirra hefur svipuð áhrif og uppbygging í tengslum við landbúnað fyrir utan að orkupörf til tölvu/gagnavera er meiri en þó ekki meiri en svo að innviðir ráða við orkudreifingu til þeirra.

3.7 Holtavörðuheildarlína

Sveitarstjórn er hlynnt uppbyggingu raforkukerfis. Ávinningur af uppbyggingu dreifikerfisins er mikill og umhverfisáhrif verða óveruleg eftir að framkvæmdum lýkur og raski á þegar óröskuðum svæðum verður haldið í lágmarki.

3.8 Grundartangi

Sveitarfélagið vill áfram að stuðla að eflingu Grundartangasvæðisins og að innviðir styðji við og laði að fjölbreytta atvinnustarfsemi með lágmarks umhverfisáhrif. Þá verði svæðið þekkt fyrir nýsköpun og þróun á þeim sviðum sem tengjast atvinnustarfsemi.

SKIPULAGSFERLI

4.1 Skipulagslýsing

Skipulagslýsing fyrir Aðalskipulag Hvalfjarðarsveitar 2020-2032 var kynnt frá 19. júlí til 30. ágúst 2019. Einnig var hún send lögbundnum umsagnaraðilum til umsagnar. Skipulagslýsing og áherslur sveitarstjórnar voru kynntar á heimasíðu sveitarfélagsins og auglýstar. Umsagnir bárust frá eftirtöldum aðilum: Bláskógabyggð, Skorradalshreppi, Reykjavíkurborg, Ólafi H. Ólafssyni, Landsneti, Minjastofnun Íslands, Umhverfisstofnun, Náttúrufræðistofnun Íslands, Vegagerðinni, Veðurstofu Íslands og Skipulagsstofnun.

Helstu athugasemdir eða ábendingar við skipulagslýsingu voru eftirfarandi:

- Bent er á að sveitarfélagið er einn helsti notandi raforku á landinu og þar liggja nokkrar af mikilvægustu flutningslínur raforkukerfisins. Mikilvægt að tekið sé mið af gildandi Kerfisáætlun við mótun skipulagstillögunnar.
- Við mótun skipulagstillögu þarf að skoða hvernig stefna samræmist almennum markmiðum laga um náttúruvernd nr. 60/2013.
- Mörkuð verði skýr stefna varðandi atvinnuuppbyggingu í tengslum við iðnað, ferðaþjónustu og landbúnað samhliða endurskoðun á stefnu um íbúðar- og frístundabyggð, samgöngur og verndarsvæði.
- Gera þarf grein fyrir forsendum varðandi þörf fyrir íbúðarhúsnæði. Gerð verði grein fyrir núverandi stöðu húsnæðismála, skipulögðum

en óbyggðum íbúðarsvæðum og setja þetta í samhengi við áætlaða íbúðarþörf.

- Gera þarf grein fyrir forsendum varðandi þörf fyrir ný verslunar- og þjónustusvæði og athafna- og iðnaðarsvæði. Gerð verði grein fyrir núverandi skipulögðum en óbyggðum svæðum.
- Gera þarf grein fyrir ef nöfnum þéttbýliskjarna hefur verið breytt frá gildandi aðalskipulagi.
- Gera þarf grein fyrir hvaða aðferð var beitt við flokkun landbúnaðarlands.
- Gera þarf grein fyrir hvernig áætlanir sem tilgreindar eru í töflu yfir tengsl við aðrar áætlanir tengjast endurskoðuninni efnislega.
- Gera þarf grein fyrir hvernig skipulagstillaga styður við landsskipulagsstefnu 2015 – 2026, einkum varðandi markmið í kafla 2.
- Tilfni er til að móta stefnu um loftslagsmál, landslag og lýðheilsu sem eru viðfangsefni viðauka við Landsskipulagsstefnu 2015 – 2026.
- Bent er á að innan sveitarfélags eru jarðmyndanir sem njóta sérstakrar verndar skv. 61. grein laga um náttúruvernd nr. 60/2013. Forðast ber að raska þessum jarðmyndunum nema fyrir því liggi mjög ríkir almannahagsmunir. Mikilvægt er að í skipulagstillögunni sé að finna stefnu varðandi vernd þeirra jarðmyndana sem falla undir þessa grein laganna.
- Bent er á að mikilvægt er að mörkuð sé stefna um verndun vistgerða með hátt verndargildi og um búsvæði fugla.
- Bent er á að mikilvægt er að mörkuð sé stefna um verndun tegunda sem eru í hættu og um verndun selalátra.
- Bent er á að NÍ hefur sett fram tillögur að svæðum á framkvæmda-áætlun (B-hluta) náttúruminjasrár. Í tillögunum er svæði sem

kallast Hvalfjörður og verði tillaga stofnunarinnar samþykkt getur það haft áhrif á verndarstöðu svæðisins. Forsendur fyrir vali á svæðinu tengist einkum fjölbreyttum vistgerðum, einkum kræklingaleirum.

- Bent er á mikilvægi þess að landbúnaður og skógrækt hafi ekki neikvæð umhverfisáhrif á lífríki, náttúru, náttúruverndarsvæði, mikilvæg búsvæði og vistkerfi sem njóta verndar.
- Marka þarf stefnu um uppbyggingu frístundasvæða og tilheyrandi þjónustu innan þeirra. Útþensla frístundasvæða er ein helsta ógnin sem steðjar að náttúrulegum birkiskógum.
- Bent er á að efnistaka skuli vera utan náttúruverndarsvæða og svæða þar sem eru jarðmyndanir og vistkerfi sem njóta verndar. Öll efnistökusvæði skulu hafa framkvæmdaleyfi.
- Bent er á að við næstu útgáfu starfsleyfa fyrir starfsemi á Grundartanga þá verða ákvæði um þynningarsvæði felld niður.
- Bent er á mikilvægi þess að huga að náttúruvá við skipulagsgerðina.

4.2 Samráð og kynning

Meðan á skipulagsvinnunni stóð var fundað reglulega með vinnuhópi sveitarstjórnar. Einnig var fundað með ýmsum starfsmönnum sveitarfélagsins, hagsmunaaðilum og haldnir íbúafundir. Haldnir voru fundir með skipulagsráðgjöfum ásamt fulltrúum sveitarstjórnar og kjörinna nefnda eftir því sem við á. Yfirlit yfir helstu fundi má sjá hér fyrir neðan:

Fundir nefnda:

Frá því í apríl 2019 hafa verið haldnir um 25 fundir með stýrihóp, formanni og skipulagsfulltrúa, ýmist í ráðhúsi sveitarfélagsins eða fjarfundir.

Auk þess voru haldnir allmargir fundir með stofnunum og hagsmunaaðilum:

Máí 2019. Fundað með Vegagerðinni. Rætt almennt um samgöngur í sveitarfélaginu, lýsingu, breikkun Suðurlandsveggar, umferðaröryggi, námur o.fl.

Nóvember 2019: Fundað með Vegagerðinni, en alls hafa verið haldnir 3 fundir með Vegagerðinni vegna hugmynda um nýja veglínur.

Desember 2019: Fundað um vatnsöflun/vatnsvernd.

Janúar 2020: Fundað var með Faxaflóahöfnum og farið yfir þær áherslur sem þeir hafa varðandi áframhaldandi starfsemi á Grundartanga.

Febrúar 2020: Fundað með Umhverfisstofnun, Faxaflóahöfnum Vegagerð og Landgræðslunni. Rætt um Faxaflóahafnir og þynningarsvæði vegna starfsemi á Grundartanga, endurheimt votlendis og breytta veglínu o.fl.

Mars 2020: Fundað með sveitarstjórn. Flokkun landbúnaðarlands kynnt og Vegir í náttúru Íslands. Farið yfir stöðu gagna.

Apríl 2020: Fjarfundur með Veitum vegna vatnsöflunar í sveitarfélaginu.

Desember 2020. Kynning á gögnum. Stefnumörkun.

Febrúar 2021. Fundur með sveitarstjórn, Vegagerð og starfsmönnum Vegagerðarinnar. Efla kynnrir nýja veghugmynd.

4.3 Samráð við stofnanir og aðliggjandi sveitarfélög

Í samræmi við skipulagsreglugerð var haft samráð við eftirfarandi aðila:

- Faxaflóahafnir
- Fornleifavernd ríkisins
- Heilbrigðiseftirlit Vesturlands
- Landgræðslan
- Skipulagsstofnun
- Umhverfisstofnun
- Vegagerðin
- Skógrækt ríkisins
- Veitur
- Landsnet

Fundað var með þessum aðilum og gerð grein fyrir aðalskipulagsvinnunni

4.4 Kynning aðalskipulagstillögu

Aðalskipulagstillagan var kynnt í nóvember 2021 og send til lögbundinna umsagnaraðila og helstu hagsmunaaðila. Umhverfis- skipulags- og náttúrufræðinefnd hefur farið yfir þær umsagnir og athugasemdir sem bárust og tekið var tillit til þeirra eftir atvikum. Sveitarstjórn Hvalfjarðarsveitar samþykkti aðalskipulagstillöguna til auglýsingar skv. 31. gr. skipulagslaga á fundi sínum þann 8. mars 2022 að undangenginni athugun Skipulagsstofnunar í samræmi við 3. mgr. 30. gr. skipulagslaga nr. 123/2010. Skipulagsstofnun var send tillagan til athugunar þann 10.

mars 2022. Skipulagsstofnun skilaði yfirferð sinni í bréfi dagsettu 8. apríl 2022 og hefur sveitarfélagið brugðist við þeim eftir atvikum.

Helstu breytingar sem gerðar voru:

- Skipulagi er frestað vegna fyrirhugaðra breytinga á sveitarfélagsmörkum á móts við Akraneskaupstað.
- Skoðað var með samræmi við Skorradalshrepp og voru gerðar minniháttar breytingar þannig að gönguleiðir og göngu- og reiðleiðir sem ná milli sveitarfélaga séu hliðstæðar. Í einu tilfalli er gönguleið upp að vatni en ekki gönguleið áfram um Skorradalshrepp.
- Skógræktarsvæðið SL5 í landi Kalastaða er stækkað í samræmi við samning við Skógræktina.
- Bætt er við skilmálum í töflu 11. fyrir athafnasvæði, fyrir svæði AT12 að vindhverflar/vindmyllur geti verið allt að 2 m og sett er inn hámarks byggingarmagn á AT14 sem er 5.000 m³.
- Í töflu 14 Skilmálar fyrir hafnir er bætt við ákvæðum á svæði H1 er varðar flæðigryfjur.
- Í kynntri tillögu var gert ráð fyrir tvöföldun Vesturlandsvegur en vegna margra athugasemda var ákveðið að falla frá þeirri stefnu þar sem endanleg veglína liggur ekki fyrir. Enn er þó gert ráð fyrir að sú vinna hefjist á skipulagstímabilinu.
- Í umhverfismatsskýrslu er bætt við köflunum: Ný athafnasvæði, Holtavörðuheiðarlína og Grundartangi og umhverfismatsskýrsla yfirfarin og bætt eftir atvikum.
- Aðrar minniháttar breytingar og lagfæringar voru gerðar frá kynntri tillögu.

4.5 Auglýsing skipulagstillögu

Tillagan var send til lögbundinna umsagnaraðila á kynningar- og auglýsingatíma.

4.6 Breytingar eftir auglýsingu

Samræmdar breytingar eru gerðar á greinargerð og uppdrætti þar sem það á við.

Breytingar á greinargerð:

Kafli 1.3 Skipulagi frestað er tekinn út. Búið er að breyta sveitarfélagamörkum Akraness og Hvalfjarðarsveitar og á þessum kaflum ekki lengur við. Í endurskoðun Aðalskipulags Akraness 2021-2030 eru sýnd breytt sveitarfélagamörk í samræmi við Aðalskipulag Hvalfjarðarsveitar.

Bætt er við kafla 2.5.4 Texti sem áður var í kafla 2.4.6 færður á milli. Bætt er við ákvæðum um takmörkanir innan þynningarsvæðis.

Bætt er við kafla 2.5.5 um vötn, ár og sjó.

Kafli 2.6 Bætt er við almennum skilmálum um veghelgunarsvæði.

Kafli 2.7.1. Bætt er við í stefnu að samráð skuli haft vegna nýlagna og vegna framkvæmda innan helgunarsvæða raflína og jarðstrengja við landeigendur og eigendur dreifikerfisins. Bætt er við í töflu 19. að gert er ráð fyrir Klafastaðalínu 3 og 4. Lega er þó ekki sýnd á uppdrætti og skal gera aðalskipulagsbreytingu til að gera grein fyrir legu. Tekið er út að Vatnshamralína 1 víki.

Kafli 2.8.5. Bætt við að brunnsvæði skuli taka til svæðis sem nemur 50 m umhverfis vatnsból.

Kafli 2.8.6. Bætt við upplýsingum um vatnshlot.

TAFLA 3 – bætt við F6 um að hluti svæðis sé innan fjarsvæðis vatnsverndar. Bætt við svæðum F24a og F24b til samræmis við eldri útgáfu skipulagsins.

TAFLA 12 – bætt við I1 að heimild sé til viðhalds og endurbóta.

TAFLA 11 – byggingarmagn aukið í AT13 fyrir skemmu og sagt með skýrari hætti að geymslusvæði er heimilað bæði innan- og utandyra.

Vegna ákvæða um skil á landupplýsingagögnum var ekki hægt að notast við auglýst númer á landnotkunarreitum í frístundabyggð, **TAFLA 3**, þar sem þar voru notaðir bókstafir sbr. eldra aðalskipulag. Því var númerum í töflunni breytt. Eftirfarandi tafla sýnir auglýst númer og svo hin nýju númer sem eru nú í **TAFLA 3** fyrir frístundabyggð.

NR. SKV. AUGLÝSTRI TILLÖGU	NR. SKV. LOKAFRÁGANGI	JÖRD
F1a	F1	Bakki
F1b	F2	Bakki
F2b	F3	Beitistaðir
F2c	F4	Beitistaðir
F3	F5	Belgsholt
F4	F6	Bjarteyjarsandur
F5a	F7	Brekka
F5b	F8	Brekka

NR. SKV AUGLÝSTRI TILLÖGU	NR. SKV. LOKAFRÁGANGI	JÖRÐ
F6	F9	Efra-Skarð
F7a	F10	Eyri
F7b	F11	Eyri
F8	F12	Eystra-Miðfell
F9	F13	Eystri-Reynir
F10	F14	Vestri-Reynir
F11	F15	Ferstikla
F12	F16	Galtarholt
F14	F17	Glamastaðir
F15	F18	Grafardalur
F17	F19	Hafnarsel
F18	F20	Hlíðarfótur
F19a	F21	Höfn I
F19b	F22	Höfn I
F19c	F23	Höfn I
F19d	F24	Höfn I
F19e	F25	Lísuborgir
F20a	F26	Höfn II
F20b	F27	Höfn II
F21a	F28	Kalastaðakot
F21b	F29	Kalastaðakot
F22a	F30	Kalastaðir
F22b	F31	Kalastaðir
F23a	F32	Kambshóll
F23b	F33	Kambshóll
F24d	F34	Kúludalsá
F24e	F35	Kúludalsá

NR. SKV AUGLÝSTRI TILLÖGU	NR. SKV. LOKAFRÁGANGI	JÖRÐ
F25	F36	Leirá
F26a	F37	Litla-Fellsöxl
F26b	F38	Litla-Fellsöxl
F26c	F39	Litla-Fellsöxl
F27a	F40	Litli-Botn
F27b	F41	Litli-Botn
F28	F42	Melkot
F29a	F43	Narfastaðir
F30a	F44	Skorholt
F30b	F45	Skorholt
F31a	F46	Furugerði
F31b	F47	Stóri-Botn
F32	F48	Stóri-Lambhagi II
F33	F49	Svarfhóll
F34	F50	Tunga
F35	F51	Vestra-Miðfell
F36	F52	Þórisstaðir II
F37	F53	Hrafnabjörg
F38	F54	Vestra-Súlunes
F39	F55	Hafnargerði
F40	F56	Stóri-Lambhagi 2

Breytingar á uppdrætti:

Skipulag aðlagað að breyttum sveitarfélagsmörkum.

Lega Akraneslínu 2 og Sultartangalínu 2 eru uppfærðar.

Sett er inn ný reiðleið í landi Vogatungu og leið meðfram Þjóðvegi 1 tekin út.

Efnisnáma E28 er stækkuð.

Efnisnáma E19 er sett inn á ný.

Efnisnáma 39 tekin út.

Bætt er inn landgræðslu- og skógræktarsvæði í landi Stóru-Fellsaxlar.OP6 í landi Kalastaðakots er minnkað.

Bætt er inn skógræktar- og landgræðslusvæði í landi Stóra-Botns.

Frístundasvæðum er bætt við í landi Kúludalsár, F24d og F24e, skv. eldra aðalskipulagi.

SL2 í landi Fellsenda er breytt í L2 í samræmi við flokkun landbúnaðarlands.

Breytingar í forsenduhefti:

Kafli 3. Tölur uppfærðar í samræmi við nýjustu gögn.

Kafli 7.5. Bætt er við texta um vatnshlot.

Kafli 8.4.2. Texta er breytt og fellt út að ný byggðarlína leysi Vatnshamarslínu 1 af hólmi heldur verður hún reist samsíða.

Aðrar óverulegar breytingar voru gerðar á skipulagsgögnum eftir auglýsingu sem ekki eru taldar hér upp. Þær breytingar voru ekki efnislegar heldur var um að ræða leiðréttingar, ítarlegri texti o.þ.h.

5 HEIMILDIR

- Alþingi. 2019a. *Samgönguáætlun 2020-2034*.
<https://www.althingi.is/altext/150/s/1944.html>.
- . 2019b. „Tillaga til þingsályktunar um samgönguáætlun 2020-2034“. 2020 2019.
<https://www.althingi.is/altext/150/s/0599.html>.
- . 2019c. „Tillaga til þingsályktunar um samgönguáætlun 2020-2034“. 2020 2019.
<https://www.althingi.is/altext/150/s/0599.html>.
- . á.á. *Skipulagslög*. Sótt 11. september 2019.
<https://www.althingi.is/lagas/nuna/2010123.html>.
- Alþingi Íslands. 2007. „Vegalög nr. 80/2007“. 2007.
<http://www.althingi.is/lagas/142/2007080.html>.
- . 2015. *Lög um náttúruvernd nr. 60/2013*. Iceland.
- Einar Ó. Þorleifsson. e.d. *Alþjóðlega mikilvæg fuglasvæði: Grunnafjörður og Blautós. Fuglar*. <https://www.ni.is/node/16114>.
- Guðrún Lára Sveinsdóttir, Gréta Hlín Sveinsdóttir. 2020. „Flokkun landbúnaðarlands“. Efla Verkfræðistofa.
- Skipulagsstofnun. 2016. „Landsskipulagsstefna 2015-2026“. Skiplagsstofnun. https://www.landsskipulag.is/media/pdf-skjol/Landsskipulagsstefna2015-2026_asamt_greinargerð.pdf.
- Steinsholt sf. 2014. „Suðurhálendið - Rammaskipulag“.
- Umhverfisstofnun. 1999. „Reglugerð um varnir gegn mengun grunnvatns nr. 796/1999“. 1999.

<http://www.reglugerd.is/reglugerdir/eftir-raduneytum/umhverfis--og-audlindaraduneyti/nr/4482>.

- Umhverfisstofnun. 2021a. „Losun gróðurhúsalofttegunda“. Umhverfisstofnun. 2021.
<https://ust.is/loft/losungrodurhusaloftegunda/-losun-fra-vidskiptakerfi-esb/>.
- . 2021b. „Vatnaáætlun fyrir Ísland 2022-2027. Drög til kynningar“. Umhverfisstofnun. https://ust.is/library/sida/haf-og-vatn/Vatna%C3%A1%C3%A6tlun%202022-2027_DR%C3%96G.pdf.
- Vegagerðin. 2019. „Vegaskrá“. 2019.
<http://www.vegagerdin.is/vegakerfid/vegaskra/>.

LJÓSMYNDIR

Allar ljósmyndir sem birtar eru í greinargerðinni, fyrir utan mynd 1, eru úr safni Hvalfjarðarsveitar eða í eigu Áskells Þórissonar. Þær má ekki afrita eða nota nema með heimild eiganda.

Samþykktir

HVALFJARÐARSVEIT

Aðalskipulag 2020-2032

Aðalskipulag þetta sem auglýst hefur verið samkvæmt 31. gr. skipulagslaga nr. 123/2010, með síðari breytingum, var samþykkt af sveitarstjórn Hvalfjarðarsveitar þann ~~14. desember 2022~~ *22. mars 2023*



Aðalskipulagið var staðfest af Skipulagsstofnun þann *26. apríl 2023*

Ólafur M. Ás



SKIPULAGSFERLI

Skipulagslýsing var auglýst frá: 27. nóvember með athugasemdafresti til 31. desember 2019.

Aðalskipulagstillagan var kynnt frá: 25. nóvember til 6. desember 2021.

Aðalskipulagstillagan var auglýst frá: 11. maí með athugasemdafresti til 22. júní 2022.

Aðalskipulagstillagan var staðfest með auglýsingu í B deild Stjórnartíðinda: _____